Griesheimer WOCHE

PLEGGE Medien Verlag GmbH • Friedrich-Wöhler-Straße 2 - 4 • 64579 Gernsheim • Tel.: 0 62 58 / 93 36 0 • info@plegge-medien.de • www. plegge-medien.de

30. Jahrgang · Ausgabe KW 17 · Auflage 12.000 Mittwoch, 26. April 2023

seit 1996

Pflegedienst Hessen-Süd
immer in Ihrer Nähe

- Pflegeberatung und Pflegeanleitung im Auftrag vieler Pflegekassen
- Vorbereitung auf den MDK-Besuch
- Fragen rund um die Pflege
- Hilfestellungen bei Anträgen

u.v.m.

Rufen Sie an!
Tel. 06151/969770
Pflegedienst Hessen-Süd Janssen GmbH
Eschollbrücker Str. 26
64295 Darmstadt

O-KEYS
Schlüsseldienst im REWE-Center
NOTDIENST BIS 24 UHR
Türöffnung nur in Griesheim • Tel.: 0173-3429694
Schlüsseldienst
Autoschlüsseldienst
Flughafenstr. 7 · Griesheim · Tel.: 06155 / 869 684
www.o-keys.de

Aufstand gegen Antisemitismus

Veranstaltung der jüdischen Gemeinde anlässlich des Gedenktages

IWS RICHTER GmbH
Elektrotechnik - Kältetechnik
25 JAHRE ZUVERLÄSSIGKEIT & KOMPETENZ

Ihr Fachbetrieb für Elektro, Klimaanlagen, Photovoltaikanlagen und Elektromobilität.

Wir beraten Sie kompetent und KOSTENLOS!

Lise-Meitner-Straße 21 ■ 64584 Biebesheim
Telefon: 06258 / 6007 ■ www.iws-richter.de

Gold-Silber-Ankauf
Schmuck · Markenuhren · Mü
versilberte Best

28. BIS 30.04.

Familien-Wochenende in Mainz!

RKISEN-JUBILÄUM
Öffnungszeiten aller Studios:
Do + Fr 9 - 13 Uhr + 14 - 18 Uhr
Sa 9 - 15 Uhr
Mo - Mi geschlossen.
40 Jahre DITTMAR
Graben 4 | 0 63 59/ 840 600 | Untere Langgasse 25 67346 Speyer | 0 62 32/ 318 5327
n-dittmar.de
tor im Wert von € 300.-
et reicht!

sser.
Brot
die Welt
Menschen.

SONNTAGS SHOPPING | 30.04. 13 BIS 18 UHR IN MAINZ

KINDERPARADIES UND RESTAURANT TOSCANA AB 12 UHR GEÖFFNET
PROBEWOHNEN AB 12 UHR

GRATIS-BALLONFAHRT
SAMSTAG UND SONNTAG | 12 BIS 18 UHR
Einfach anstellen, einsteigen und losfahren!
... UND VIELE TOLLE AKTIONEN FÜR DIE GANZE FAMILIE! Alle Infos unter: www.moebel-martin.de/sonderoeffnungszeiten/

Hit Radio FFH ON TOUR
NUR AM 30.04.
Showbühne mit Moderator Stefan Frech

28. BIS 30.04.
RESTAURANT TOSCANA
FRISCHER STANGENSPARGEL
mit Sauce Hollandaise und Kartoffeln, 9.00 €

29. UND 30.04.
Hüpfburg für Kinder • Cocktailbar
Cocktail inkl. Leonardo Glas 2.00 €
Biergarten vor dem Einrichtungshaus

www.moebel-martin.de

MAINZ HECHTSHEIM
DIREKT AN DER MESSE
Barcellona Allee 12
Erreichbar mit MVG Buslinie 69,
Haltestelle MÖBEL MARTIN -
alle 30 Minuten ab Hauptbahnhof Mainz
moebel-martin.de

MÖBEL MARTIN
MAINZ HECHTSHEIM

Im Handstreich umgedeutet

Wie der NS-Apparat den 1. Mai bereits ab 1933 ideologisch kaperte

(mw). In der Bundesrepublik Deutschland ist der 1. Mai einer von neun bundesweiten Feiertagen und trägt den Namen „Tag der Arbeit“, in Hessen ist er per Verfassung als „Feiertag aller arbeitenden Menschen“ anerkannt. Auch in den Nachbarländern Liechtenstein, Luxemburg, Österreich, Belgien sowie in Teilen der Schweiz ruhen am ersten Tag des Wonnemonats Stift und Bohrmaschine.

Rückblick auf die Ursprünge

Für die Arbeiterbewegung ist das Datum symbolisch wie historisch zugleich, erinnert es doch seit 1890 an die Opfer des „Haymarket Riot“ oder auch „Haymarket Affair“ in Chicago vom 1. bis 3. Mai 1886. Damals gab es US-weit Massenstreiks und Kundgebungen für die Durchsetzung des Acht-Stunden-Tags, die zwar mit einer Versammlung auf dem Chicagoer Haymarket als Geburtsstunde des Arbeiterklassenbewusstseins in Amerika gelten, jedoch an gleicher Stelle in gewalttätigen Auseinandersetzungen zwischen Polizei und Demonstranten gipfelten. Bombenanschlag und Schießerei forderten mehrere Todesopfer auf beiden Seiten.

In der Weimarer Republik war der 1. Mai nur einmalig im Jahr 1919 ein gesetzlicher Feiertag, auf mehr hatte sich die damalige Politik im Reichstag nicht verständigen können.

Instrumentalisiert von den Nationalsozialisten

Nur wenige Monate nachdem den Faschisten der NSDAP in Berlin die Macht im Januar 1933 aus den Händen von Reichspräsident Paul von Hindenburg übergeben wurde, begannen die Nationalsozialisten damit, den 1. Mai für sich zu instrumentalisieren.

Zunächst wurde das Datum zu einem gesetzlichen Feiertag, von einem Reichsgesetz aus dem April 1933 als „Tag der nationalen Arbeit“ benannt, bei voller Lohnfortzahlung.

Das Arbeitermilieu war zu diesem Zeitpunkt größtenteils sozialdemokratisch geprägt und/oder am Kommunismus orientiert, während andere Berufsgruppen dem neuen Regime weitaus mehr Zuneigung zeigten. Ziel war es, die Arbeiter vom Apparat zu überzeugen – wofür deren einstiger Kampftag im Handstreich umgedeutet wurde zu einem propagandistischen Rummel mit Anleihen großer Volksfeste.

Zudem galt es für die NS-Schergen, die Gewerkschaften politisch zu entmachten. Letztere wurden bereits am 2. Mai 1933 zerschlagen. Zuvor hatte etwa der „Allgemeine Deutsche Gewerkschaftsbund“ (ADGB) noch gehofft, eine öffentliche Verpflichtung zur Neutralität gegenüber den faschistischen Machthabern würde zum Überleben reichen. Ein Fehler, denn auch die Teilnahme an den Feierlichkeiten zum 1. Mai 1933 bewahrte den ADGB nicht davor, nur Statist beim Vereinnahmen des auch für Gewerkschaften historischen Datums durch die neue Staatsmacht gewesen zu sein. Schon seit Februar waren Gewerkschaftsfunktionäre des sozialdemokratisch geprägten ADGB immer wieder Opfer des zunehmenden NS-Straßenterrors geworden.

Der Schein hatte getrogen

Nachdem es zwischen 1920 und 1932 nicht gelungen war, den 1. Mai als gesetzlichen Feiertag zu etablieren und die Arbeiter damit symbolhaft zu würdigen, hatte der Schachzug der neuen Reichsregierung den gewünschten Erfolg. Die von der NSDAP organisierten Veranstaltungen zum neuen Staatsfeiertag lockten die Arbeiter zu Hunderttausenden an, die weitere soziale Forderungen im Gepäck hatten und sich erhofften, diese erfüllt zu bekommen.

In der wie erwähnt meist eher links geprägten Arbeiterschaft sahen die Nationalsozialisten ein großes Widerstandspotential. Deswegen sollten deren organisatorische Strukturen – die Gewerkschaften – so schnell wie möglich zerschlagen werden. Dies geschah am 2. Mai, als – von langer Hand vorbereitet – Büros, Banken und Redaktionshäuser der Mitgliedsgewerkschaften des ADGB von „SA“ und „Nationalsozialistischer Betriebszellenorganisation“ (NSBO) besetzt wurden. Zudem gab es „Schutzhaft“ für führende Funktionäre, beschlagnahmte Gewerkschaftsvermögen und erzwungene Loyalität für die verliebenen Angestellten.

Umbenannt und sinnentstellt

Ab 1934 strichen die NS-Ideologen jeglichen Bezug zur Arbeit aus der Bezeichnung des Feiertags, dieser hieß nun „Nationaler Feiertag des deutschen Volkes“ und mutierte zu einer inszenierten Massenvorstellung, die sich auf ein angebliches, germanisches Brauchtum stützte.

Dekoriert mit Hakenkreuzen, Symbolen von „Deutscher Arbeitsfront“ (DAF) – dem gleichgeschalteten Kellerverließ für die gedemütigten Reste der Gewerkschaften – sowie Insignien von deren Freizeitorganisation „Kraft durch Freude“ (KdF) wurden überall im Land Maibäume aufgestellt, deren Kränze die Bahnen der Sonne darstellen sollten, anlässlich eines im NS-Jargon als „den ewigen Kreislauf des Lebens bejahend“ dargestellten Festtags am Anfang des Frühlings.

In Wahrheit handelte es sich um eine knallharte, politische Veranstaltung voller Ideologie und Verblendung. „Wehrmacht“, „SA“, „SS“ und „Hitlerjugend“ marschierten in vorderster Front der Festzüge, in Berlin gab es einen zentralen Staatsakt mit einer per Rundfunk übertragenen Rede Hitlers sowie Kundgebungen, Musik, Kunstflug, Wehrübungen und Feuerwerk. Alles zum Sichern der Herrschaft.

Amputierte Rechte

In den Maifeierlichkeiten des NS-Regimes sind die Arbeiter keine Protestierenden mehr, die auf Unrecht verweisen und gemeinsam für bessere Bedingungen einstehen. Stattdessen wurden sie zu Teilen von Massenkundgebungen, instrumentalisiert und eingepfercht in Reih und Glied der Propagandakette. Viele ihrer einstigen Anführer und Vorsprecher in Arbeitnehmervertretungen landeten in Konzentrationslagern, ein Streikrecht gab es nicht mehr. Heute lädt etwa der „Deutsche Gewerkschaftsbund“ (DGB) für den 1. Mai wieder zu Aktionen und Kundgebungen auf der Straße ein, gepaart mit Forderungen an Politik und Gesellschaft, etwa aktuelle Krisenherde wie die gestiegene Inflation nicht auf dem Rücken der Beschäftigten auszutragen.

Mit dem nationalsozialistisch umgedeuteten Maifeiertag gingen auch stets Paraden und Aufmärsche einher, oft bereits am Vortag, wie hier 1933 in der Nähe von Berlin.
Foto: Archiv der deutschen Jugendbewegung, Signatur AdJb F1_560_004

Nicht nur die männliche „Hitlerjugend“, auch die weitere NS-Nachwuchsorganisation „Bund deutscher Mädel“ war Teil diverser Maifeiern, ab 1934 bereits ohne offiziellen Bezug mehr zur Arbeiterschaft.
Foto: Archiv der deutschen Jugendbewegung, Signatur AdJb F1_560_008

Als die Gewalt eskalierte

1929 führten Demonstrationen am 1. Mai in Berlin zu schweren Unruhen

(ps). Der politische Alltag in der Weimarer Republik war durch ein hohes Maß an Gewalt geprägt. Kämpfe zwischen politischen Gruppierungen waren an der Tagesordnung. Als verhängnisvoll für die Demokratie sollte sich die Spaltung der Arbeiterbewegung infolge der Novemberrevolution 1918 und den nachfolgenden Ereignissen erweisen. Sozialdemokraten und Kommunisten kämpften in der Weimarer Republik fortwährend um Einfluss in der Arbeiterschaft.

Die SPD setzte sich nach dem Zusammenbruch des Kaiserreichs für die parlamentarische Demokratie und die Bewahrung kapitalistischer Macht- und Eigentumsverhältnisse ein. Revolutionäre Forderungen, wie die Errichtung einer Räterepublik oder die Vergesellschaftung von industriellen oder landwirtschaftlichen Betrieben, waren mit ihr nicht umzusetzen. Die Partei arrangierte sich mit den gesellschaftlichen Eliten in Staat und Wirtschaft, die in Deutschland seit der Kaiserzeit den Ton angaben.

Erbitterte Feindschaft zwischen KPD und SPD

Dagegen wollte ein Teil der Arbeiterbewegung, beeinflusst vom Erfolg der Oktoberrevolution in Russland, den radikalen Bruch mit den bestehenden Herrschaftsverhältnissen. Aus dieser Strömung ging die Kommunistische Partei Deutschlands (KPD) hervor, die sich im Laufe der 1920er Jahre neben der SPD als zweite Arbeiterpartei etablieren konnte. Ihre AnhängerInnen waren enttäuscht vom staats- und systembejahenden Kurs der SPD, der darin gipfelte, die nach der Novemberrevolution vielerorts entstandenen Räterepubliken mit Hilfe rechtsextremer Militärverbände wie den Freikorps gewaltsam zu zerschlagen. Zahllose ArbeiterInnen in Berlin, München, dem Ruhrgebiet und anderswo waren den Gewaltakten dieser Verbände zum Opfer gefallen. Zu den prominentesten Toten jener Zeit zählten die ArbeiterführerInnen Karl Liebknecht und Rosa Luxemburg, MitbegründerInnen der KPD.

SPD-Polizeichef ließ Mai-Demonstrationen verbieten

1929 gipfelte die Rivalität der beiden Parteien in jenen Ereignissen, die als „Blutmai“ in die deutsche Geschichte eingehen sollten. Im Jahr davor hatte Berlins Polizeipräsident, der SPD-Politiker Karl Zörgiebel, ein Verbot für Demonstrationen und Kundgebungen unter freiem Himmel in der Stadt erlassen, da er Ausschreitungen von Kommunisten und Nationalsozialisten befürchtete. Dieses Verbot betraf auch Kundgebungen zum 1. Mai, dem traditionellen Feiertag der internationalen Arbeiterbewegung. Die KPD, deren Feindschaft zur SPD seit 1928 durch die Übernahme der Sozialfaschismusthese, die die SPD als verlängerten Arm des Faschismus brandmarkte, noch verschärft wurde, weigerte sich, dieses Verbot anzuerkennen und rief in Publikationsorganen wie dem Zentralorgan „Die Rote Fahne“ ihre Anhänger auf, am 1. Mai auf die Straße zu gehen. Sie prophezeite in der Ausgabe vom 30. April 1929 einen „Proteststurm“ und eine „geschlossene Front“ der Berliner Arbeiterschaft gegen den „schändlichen Plan, dem Proletariat am 1. Mai die Straße vorzuenthalten“. Dagegen beschwor die SPD ihrerseits die Berliner ArbeiterInnen, sich von den Demonstrationen fernzuhalten. So veröffentlichte das SPD-Organ „Vorwärts“ am 27. April eine ätzende Karikatur, in der ein Nationalsozialist einem Kommunisten anbietet, am 1. Mai gemeinsam zu demonstrieren.

Massive Polizeigewalt gegen Deomnstrierende

Der ganz große Proteststurm blieb aus, dennoch gingen am 1. Mai 1929 tausende ArbeiterInnen in Berlin auf die Straße. Wie der Historiker Arnulf Scriba auf der Website des Deutschen Historischen Museums schreibt, versuchten sie, von den Außenbezirken der Stadt ins Zentrum zu gelangen. Die Berliner Verwaltung reagierte mit der Mobilisierung von 13.000 Polizisten. Straßensperren wurden an verschiedenen Stellen errichtet, in zwei traditionellen Arbeiterbezirken – Wedding und Neukölln – sogar der Ausnahmezustand ausgerufen. Die Polizei ging gegen die Demonstrierenden mit extremer Brutalität vor, zunächst vor allem mit Knüppeln und Wasserschläuchen. Auch unbeteiligte BürgerInnen wurden Opfer ihrer Prügelexzesse. Als am nächsten Tag die KPD zu Protestkundgebungen mobilisierte, setze die Polizei Schusswaffen und gepanzerte Fahrzeuge gegen die Demonstrierenden ein, während die Arbeiterbezirke Wedding und Neukölln systematisch nach ProtestteilnehmerInnen durchsucht wurden. Innerhalb von drei Tagen waren über 30 Zivilisten durch Polizeigewalt getötet, hunderte verletzt und über 1200 verhaftet worden.

Die KPD sah sich durch die Ereignisse in ihrer Wahrnehmung der Sozialdemokraten als „Sozialfaschisten“ bestätigt. Die Zeitung „Die Rote Fahne“ wurde nach den Ereignissen für drei Wochen verboten, der KPD-Kampfverband „Roter Frontkämpferbund“ dauerhaft. In ihrer Ausgabe vom 24. Mai spricht die „Rote Fahne“ von einem Bürgerkrieg, den die „Bourgeoisie“ gegen die Arbeiterklasse entfesselt habe. Angesichts dieser Ereignisse, die an die Massaker der Freikorps erinnerten, und einer sich verschlechternden wirtschaftlichen Lage, sah sich die KPD bereits auf dem Weg, die Mehrheit der Arbeiterklasse für sich zu gewinnen. Der kommunistische Schriftsteller Erich Weinert verklärte in seinem Lied „Roter Wedding“ die Ereignisse mit Zeilen wie „Und schlug auch der Feind unsre Besten tot, Der Wedding kommt wieder; Berlin bleibt rot“ zu revolutionären Kämpfen.

Wachsende Kluft zwischen den Arbeiterparteien

Die SPD machte hingegen allein die Agitation der KPD für die Ausschreitungen verantwortlich, sprach in der Vorwärtsausgabe vom 2. Mai von der „Blutschuld der Kommunisten“ und einer „kommunistischen Putschaktion“. Die Polizisten, heißt es darin weiter, seien „bis aufs Blut gereizt“ und aus Fenstern sowie Dachluken beschossen worden. Eine Behauptung, für die es keine Beweise gibt.

Die Ereignisse zeigten, dass die KPD trotz aller Propaganda nicht in der Lage war, die Mehrheit der Arbeiterschaft für ihre revolutionäre Politik zu gewinnen. Die Partei hatte sich im Laufe der 1920er Jahre immer stärker der KPdSU-Führung unterworfen, stalinistische Züge angenommen, und die SPD anstelle der extremen Rechten zum Hauptfeind erklärt. Die SPD hatte mit ihrer insgesamt systembejahenden Politik und dem Einsatz brutaler Gewalt gegen die demonstrierenden ArbeiterInnen ebenfalls dazu beigetragen, die Gräben in der Arbeiterschaft zu vertiefen. Die Einheitsfront der Arbeiterschaft, die zur Rettung der Weimarer Demokratie nötig gewesen wäre, rückte nach dem „Blutmai“ in immer weitere Ferne. Profitiert haben davon letztlich die Nationalsozialisten.

Der SPD-Politiker Karl Zörgiebel hatte zum 1. Mai 1929 Demonstrationen unter freiem Himmel verboten, die KPD wollte dieses Verbot nicht akzeptieren.
Foto: Hessisches Staatsarchiv Darmstadt R4 Nr. 28920

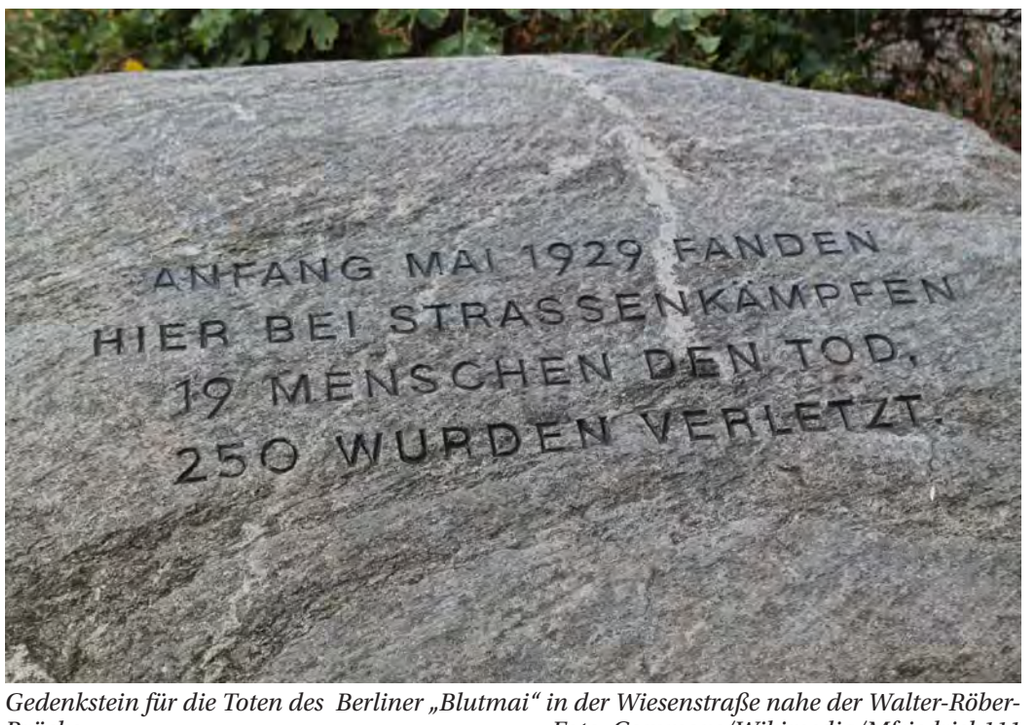

Gedenkstein für die Toten des Berliner „Blutmai“ in der Wiesenstraße nahe der Walter-Röber-Brücke.
Foto: Commons/Wikimedia/Mfriedrich111

Griesheimer WOCHE

PLEGGE Medien Verlag GmbH • Friedrich-Wöhler-Straße 2 - 4 • 64579 Gernsheim • Tel.: 0 62 58 / 93 36 0 • info@plegge-medien.de • www. plegge-medien.de

30. Jahrgang · Ausgabe KW 17 · Auflage 12.000 Mittwoch, 26. April 2023

Aufstand gegen Antisemitismus

Veranstaltung der jüdischen Gemeinde anlässlich des Gedenktages

Der „Marsch des Lebens“ zum Gedenken an die Juden in Griesheim und auch zur Mahnung gegen Antisemitismus ging am vergangenen Mittwoch durch die Griesheimer Innenstadt (links). Ein Davidstern aus Bändern wurde am Parkplatz an der Hintergasse geflochten und emporgehoben. *Fotos: Menges*

Griesheim (red). Am vergangenen Mittwoch, 19. April, fand anlässlich des Gedenktages an den jüdischen Aufstand im Warschauer Ghetto eine Veranstaltung in Griesheim statt. Die Gemeinde hat unter anderem mit einem „Marsch des Lebens“ an diesem Tag an die vielen Opfer des Nationalsozialismus gedacht und gleichzeitig vor aufkommendem Antisemitismus gemahnt.

Am St.-Stephans-Platz fand eine Schweigeminute statt und eine Ansprache von Pfarrer Holger Uhde, in der neben der Erinnerung auch der Moment von Versöhnung thematisiert wurde. Dazu gehöre die Aufarbeitung persönlicher Familiengeschichten und die „Erkenntnis, dass unsere Vorfahren entweder geschwiegen haben oder aktiv an den verschiedensten Stellen zur Maschinerie der Vernichtung Jüdischen Lebens beigetragen haben.“ Auch an die Situation der Juden in Ungarn seinerzeit wurde erinnert, unter anderem an drei Massaker kurz vor Kriegsende in Budapest. An die ungarische Jüdin Hannah Szenes wurde ebenfalls gedacht, die 1938 nach Palästina auswanderte, sich als Fallschirmspringerin ausbilden ließ und 1944, bei der Britischen Armee angeheuert, nach Ungarn zurückzukehren und dortigen Juden zur Flucht verhelfen wollte. Dort wurde sie von der Wehrmacht gefasst, gefoltert und zum Tode verurteilt. Sie wird in Israel heute als Heldin verehrt.

Los ging der Gedenkmarsch, an dem 40 bis 50 Menschen teilnahmen, am St.-Stephans-Platz über die Jahnstraße, die Berlinerstraße (die in der NS-Zeit „Straße der SA“ hieß) bis zum Wolfsweg, über die Schillerstraße, Schützenstraße bis in die Hintergasse. Die Route des Gedenkmarsches führte vorbei mehreren Stolpersteinen, unter anderem in der Wilhelm-Leuschnerstraße 18, 20 und 22 oder der Groß-Gerauer Straße oder dem Eckhaus an der Kreuzgasse, wo im ehemaligen „Geleitcafé“ die Familie Libmann eine Manufaktur und einen Schuhwarenhandel führten. Auf dem Parkplatz auf der Hintergasse stand früher die Synagoge der Stadt. An den Stolpersteinen gab es jeweils einen Halt, wo rote Rosen abgelegt und die Texte auf den Steinen vorgelesen wurden.

Am Platz der ehemaligen Synage wurde unter anderem dem Schicksal der Familie Libmann gedacht: Die Geschwister Ruth und Ludwig Liebmann überlebten das KZ Ausschwitz, wanderten nach Israel und die USA aus und gründeten Familien. Zum bewegenden Abschluss wurden noch die „lebensbejahende Lieder“ Hava Nagila und Hevenu Shalom Alechem gemeinsam gesungen. Ein Davidstern aus blauen und weißen Bändern sollte, in die Höhe gehoben, an jüdisches Leben in Griesheim symbolisch erinnern.

Einschränkungen erlebbar machen

VdK bestätigt gute Resonanz des Infobusses am Frühlingssonntag

Reges Interesse trotz widriger Wetterbedingungen herrschte am VdK Infobus am Frühlingssonntag, wo sich Ehrenamtler und Besucher tummelten. *Foto: VdK OV Griesheim*

Griesheim (red). Am Sonntag, 16. April, war der VdK Infobus zu Gast beim Frühlingssonntag in Griesheim. Trotz regnerischen Wetters konnten die Vorstandsmitglieder des VdK Ortsverbandes ein reges Interesse an ihrer Arbeit und dem allgemeinen Angebot des Sozialverbandes verzeichnen, so der Verband in einer Meldung. Besonderes Interesse erregte dabei der barrierefreie Reisebus mit seiner speziell für Rollstuhlfahrer eingebauten Hebebühne. Aber auch die Alterssimulation mit Hilfe von „Gert“, dem Gerontologischen Testanzug fand einige Beachtung. Der Alterssimulationsanzug bietet die Möglichkeit, die typischen Einschränkungen älterer Menschen auch für Jüngere erlebbar zu machen.

An dem Informationsstand vor dem Bus gaben die Ehrenamtlichen des VdK Auskunft bei Fragen rund um die Themen Gesundheit, Pflege, Rente, Behinderung und Barrierefreiheit.

Durch Infoblätter und Broschüren wurden die sozialen Kernthemen des VdK wie Altersarmut und „Armutsrisiko Pflege“ näher beleuchtet und praktische Tipps zur häuslichen Pflege gegeben.

Die Rundfahrt des VdK-Infobusses steht in diesem Jahr im Zeichen der Pflegekampagne „#naechstenpflege“. „Sie sind der größte Pflegedienst Deutschlands: die vielen Angehörigen, die ihre Liebsten zu Hause versorgen. Dennoch nehmen Politik und Öffentlichkeit wenig Anteil an der Situation in der privaten Pflege. Die private Pflege zu Hause ist am Limit, ein Drittel der pflegenden Angehörigen überfordert“, erklärt der Verband.

„Der VdK kämpft mit der Kampagne #naechstenpflege bundesweit für bessere Rahmenbedingungen. In Hessen und Thüringen sind die Ehrenamtler des VdK mit vielen eigenen Aktionen dabei“, heißt es vom Verband. Auch über die eigenen Initiativen des Ortsverbands in Bezug auf die sozialen Unzulänglichkeiten in der Stadt der letzten Jahre seien die BürgerInnen informiert worden.

Am Frühlingssontag startete dazu die Anmeldung zur Veranstaltung „Wirklichkeit und Zauber“, die am 13. Mai im „Zöllerhanes“ stattfindet. Anmeldungen nimmt der OV bis zum 28. April entgegen. „Die Stunden, die das VdK-Team Griesheim auf der Chaussee verbracht hat, haben sich für uns ausgezahlt. Wir konnten einigen Besuchern weiterhelfen, so der Vorsitzende des VdK Ortsverbandes Griesheim, Bernd Jann. „Und auch der sehr gute Meinungsaustausch haben uns den Tag schnell vergehen lassen.“

Weitere Infos und Anmeldungen: (06155) 665517, ov-griesheim@vdk.de vdk.de/ov-griesheim/ID0

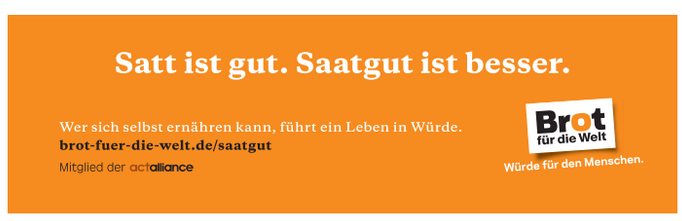

KFZ verkaufen! Schnell und bequem
ANKAUF ALLER FAHRZEUGE
AUTOPARK GERNSHEIM
Pkw, Busse, Geländewagen, LKW, Wohnmobile
* Firmenfahrzeuge * Nutzfahrzeuge *
Unfall-, Motor- oder Getriebeschaden
* Seriöse Abwicklung * Sofortige Abmeldung *
Tel. 0 62 58 / 37 73, Handy 0174 / 202 77 29
Jederzeit erreichbar! Whatsapp/SMS möglich
Robert-Bunsen-Str. 5a, 64579 Gernsheim

CARAT BALTZ
Telefon (0 61 57) 98 91 10
Telefax (0 61 57) 98 91 08
Baltz Autoteile Zubehör
Robert-Bosch-Straße 4 a • 64319 Pfungstadt

MÜLLER Riedstadt
OMNIBUSBETRIEB • REISEBÜRO
Telefon 0 61 58 / 18 85-0

Reiseerlebnisse 2023

06.08.-11.08.23	Altes Land & Hamburg	ab € 779,– p.P.
16.08.-20.08.23	Genießerreise an Saale & Unstrut	ab € 579,– p.P.
07.10.-11.10.23	Salzkammergut St. Georgen im Attergau	ab € 569,– p.P.
20.10.-22.10.23	Fahrt ins Blaue - Goldener Herbst in einer Stadt mit Herz	ab € 329,– p.P.

Nur kurz mal raus . . .

14.05.23	Schifffahrt zum Muttertag	€ 89,–
01.06.23	Freizeitfahrt nach Speyer	€ 24,–
26.06.23	Tagesfahrt nach Colmar inkl. Fahrt mit Bähnchen	€ 69,–
20.07.23	Tagesfahrt nach Marburg inkl. Stadtführung	€ 44,–
10.08.23	Bundesgartenschau Mannheim inkl. Eintritt	€ 49,–
26.08.23	Adler Haibach & Frankfurt	€ 58,–
14.10.23	Kürbisausstellung in Ludwigsburg inkl. Eintritt	€ 59,–

Gerne können Sie den neuen Flyer mit unserem Reiseprogramm anfordern!

Industriestraße 2 - 5
64560 Riedstadt-Crumstadt
Tel. 0 61 58 / 18 85-0, Fax - 20
www.mueller-riedstadt.de

Zeitungsleser wissen mehr!

Von klassisch bis modern

Konzert des Akkordeonorchesters

Griesheim (gu). Beim seinem Konzert in der Lutherkirche präsentierte das Akkordeonorchester kürzlich einen bunten musikalischen Mix von der klassischen Beethoven Symphonie Nr. 7 über das moderne „Peace“ von Ian Watson und Melodien von „Rondo Veneziano“ bis zum verzaubernden „Tango pour Claude“ des französischen Jazzmusikers Richard Galliano. Die musikalische Leitung oblag Alexander Gutjahr, als Solistin begeisterte Lili Löwe. Die freiwilligen Spenden der BesucherInnen kommen dem „Wünschewagen“, einem ehrenamtlichen Projekt des ASB Deutschlands, zugute. Foto: Hausl

Die Draisine drehen

Betriebstage des Eisenbahnmuseums Darmstadt

Wer die Draisine in beide Richtungen fahren will, der muss drehen: Dies können BesucherInnen am kommenden Montag selbst auf dem Gelände des Eisenbahnmuseums eigenhändig ausprobieren. Foto: Schnabel

Darmstadt (red). Das Eisenbahnmuseum Darmstadt-Kranichstein veranstaltet wieder zwei Betriebstage: Am Montag, 1. Mai, und Sonntag, 7. Mai, können auf dessen Gelände wieder echte Fahrzeuge auf der Schiene bestaunt werden: Am 1. Mai ist es die Motordraisine, die als Kleinwagen Klv – 12 im Einsatz stand. Es war ein Dienstfahrzeug und beförderte bis zu sieben Personen sowie Material zu Baustellen an der Strecke.

Durch die VW–Käfertechnik stand zwar auch ein Rückwärtsgang zur Verfügung, aber für eine längere Rückwärtsfahrt wurde das Fahrzeuge gedreht. Das heißt, es wurde mit einer Kurbelwinde durch einen Stempel angehoben, gedreht und wieder abgelassen. Auch seitlich konnte so die Strecke verlassen und inzwischen für den Zugverkehr freigegeben werden. BesucherInnen können während der Betriebstage mitfahren und selbst bei dem Wendemanöver Hand anlegen, sagt der Verein.

Am 7. Mai wird die elektrische Lokomotive E41 228 vorgeführt. Diese entstammt dem ersten Neubauprogramm der DB und hat mit ihrer grünen Farbgebung heute schon „Kultstatus“. Charakteristisch ist das knallende Geräusch beim Betätigen der Schaltschütze, weshalb die Loks dieser Baureihe auch als „Knallfrösche“ bezeichnet wurden. Sie wurden jahrzehntelang und bis nach 2000 auch im Rhein–Main-Gebiet eingesetzt.

Für viele NutzerInnen des Nahverkehrs bietet sich an diesen Tagen die Möglichkeit eines Wiedersehens, so das Eisenbahnmuseum in seiner Mitteilung.

Weitere Infos: bahnwelt.de

Kleidung gesucht

Sammlung für Bethel in Griesheim

Griesheim (red). Auch in diesem Jahr findet die Kleidersammlung für Bethel statt, so eine Meldung der Gemeinde. Von Montag, 1. Mai, bis Mittwoch, 3. Mai, jeweils von 9 bis 13 Uhr dürfen Kleidersäcke im Eingangsbereich der Evangelischen Melanchthongemeinde in Griesheim abgegeben werden. Gesammelt werden gut erhaltene Kleidung und Wäsche, Schuhe, Handtaschen, Plüschtiere und Federbetten, jeweils gut verpackt (Schuhe sollen paarweise gebündelt werden). Nicht in die Kleidersammlung gehören: Lumpen, nasse, stark verschmutzte oder stark beschädigte Kleidung und Wäsche, Textilreste, abgetragene Schuhe, Einzelschuhe, Gummistiefel, Skischuhe, Klein- und Elektrogeräte.

AG 60 plus lädt ein

Vorstellungsrunde zur Wahl

Griesheim (red). Am Samstag, 29. April, ab 14 Uhr lädt die AG 60 plus (Arbeitskreis der Griesheimer SPD) interessierte Seniorinnen und Senioren zu einer Vorstellungsrunde der Kandidierenden für die Landtagswahl in die Gaststätte des SC Victoria in der Schülerstr. 38, ein.

Laut ihrer Pressemeldung stammen alle Kandidierenden aus dem Landkreis und kandidieren für die unterschiedlichen Wahlkreise. Heike Hofmann, Vizepräsidentin des Hessischen Landtages für den Wahlkreis 50, Bijan Kaffenberger, MdL für den Wahlkreis 51 und Justin Witzeck, als neuer Kandidat, für den Wahlkreis 52. „Hier besteht die Möglichkeit, dass die ältere Generation ihre Wünsche und ihre Vorstellungen, was die Politik für sie tun kann, bei Kaffee und Kuchen, direkt und ungefiltert vortragen können. Frei nach dem Motto, hier drückt uns der Schuh und hier erwarten wir, dass sich etwas ändert“, heißt es weiter. Die Seniorenbeauftragte der Griesheimer SPD, Maria Lienert bittet um eine Anmeldung bis zum 27. April, telefonisch oder per E-Mail.

Anmeldungen: (06155) 869438, lienert303@t-online.de

Raus vorm 1. Mai

DGB lädt ein zur Kulturveranstaltung

Griesheim (red). Der Deutsche Gewerkschaftsbund feiert traditionell den 1. Mai mit ArbeiterInnen in der ganzen Welt. Es soll, wie jeher, „ein Fest sein der Solidarität aller, die für ein würdevolles Leben und ein ausreichendes Einkommen kämpfen.“ Für den DGB Ortsverband Griesheim gebe es auch eine Tradition am Vorabend zum 1. Mai, heißt es in einer Meldung: Die diesjährige Kulturveranstaltung findet am Sonntag, 30. April, um 15 Uhr im Bürgerhaus St. Stephan auf dem St.-Stephans-Platz statt.

Der Höhepunkt des Nachmittags sollen die Darbietungen des Duos Gabriele Kentrup (Chanson) und Reimund Fischer (Lieder und Gitarre) sein, so der DGB. „Die dort vorgesehenen Freiheits- und Arbeiterlieder jüngeren und älteren Datums könnten manche zum Mitsingen anregen. Dazu gibt es an der Theke verschiedene Getränke, Kaffee und Kuchen und vieles mehr.“ Der Eintritt zu dieser Kulturveranstaltung ist frei.

POLIZEI-MELDUNGEN

Panzergranate bei Ernte-Arbeiten gefunden

Bei Ernte-Arbeiten auf einem landwirtschaftlichen Betrieb bei Griesheim wurde am Dienstagabend, 18. April, eine eher ungewöhnliche Entdeckung gemacht. Gegen 19.30 Uhr alarmierte ein Landwirt aus der Pfützenstraße die Polizei und gab an, dass er zwischen seinen Kartoffeln im Hof eine mutmaßliche Panzergranate gefunden hätte. Sofort wurde ein Streifenteam des zweiten Polizeireviers zum Fundort geschickt. Aufgrund bisheriger Erkenntnisse dürfte das Relikt aus dem Zweiten Weltkrieg beim Ernten eines Feldes mit aus dem Boden geholt worden sein. Beim Ausschütten im Hof stellte man dann aber fest, dass es sich bei dem Gegenstand weder um eine Kartoffel, noch um eine Zwiebel handelte. Der Blindgänger wurde schließlich durch den alarmierten Kampfmittelräumdienst vor Ort kontrolliert gesprengt. Hierzu war eine Absperrung mit einem Sicherheitsradius von 200 Metern notwendig.

IMPRESSUM

Griesheimer Woche

Erscheinungsweise:	wöchentlich mittwochs
Auflage:	ca. 12.000 Exemplare
Herausgeber:	PLEGGE Medien Verlag GmbH Friedrich-Wöhler-Str. 2 - 4 64579 Gernsheim Telefon 0 62 58 / 93 36 - 0 Telefax 0 62 58 / 93 36 - 50 info@plegge-medien.de griesheimerwoche@plegge-medien.de www.plegge-medien.de
Geschäftsführung:	Karin Weiß-Plegge, Pascal Plegge, Pierre Plegge
Leitung Werbevermarktung:	Chiara Nixdorf info@plegge-medien.de
Redaktion:	Matthias Weißmann, (mw), (V.i.s.d.P.) Niklas Chlebnicek, (nic) Dr. Philipp Schaab, (ps) Sabine Schreiber, (sas)
Produktion:	PLEGGE Medien Produktion GmbH 64579 Gernsheim
Druck:	VRM Druck GmbH & Co. KG Alexander-Fleming-Ring 2 65428 Rüsselsheim am Main
Vertrieb:	SZV Logistik 64295 Darmstadt
Redaktionsschluss:	montags 16.00 Uhr
Telefonische Geschäftszeiten:	Mo., Di., Do. 8.00 – 16.00 Uhr Mi. und Fr. 8.00 – 13.00 Uhr
Öffnungszeiten der Geschäftsstelle in Griesheim:	Mo. bis Fr. 8.00 - 12.00 Uhr

Leserbriefe veröffentlichen wir nach dem Maße des vorhandenen Platzes. Für den Inhalt von Leserbriefen wird jegliche Haftung ausgeschlossen, Kürzungen bleiben vorbehalten. Für Gestaltung, Satz und Ausführung von Texten und Anzeigen, Urheberrecht beim Verlag. Für Fehler keine Haftung.

BREGENZER FESTSPIELE

„MADAME BUTTERFLY“ VON GIACOMO PUCCINI

MIT BLICK „HINTER DIE KULISSEN“ DER FESTSPIELE UND GROSSER VORARLBERG-RUNDFAHRT

Auch 2023 wird noch einmal auf der größten Seebühne der Welt „Madame Butterfly“, die zu Herzen gehende, tragische Liebesgeschichte des Marineleutnants Pinkerton und der japanischen Geisha Cio-Cio San, auch „Butterfly“ genannt, aufgeführt. Fernöstliche und westliche Kulturen, Traditionen und Werte prallen aufeinander und werden durch mitreißende Melodien, leise Stimmen, dramatische Arien und emotional bewegende Szenen in einem magischen Bühnenbild mit japanischem Flair begleitet. Vor der spektakulären Natur-Kulisse des Bodensees erwartet Sie ein außergewöhnlicher Abend voller Gefühle und grandioser Musik. Weitere Höhepunkte dieser Reise erleben Sie bei einem „Blick hinter die Kulissen“ der Festspiele und bei einem abwechslungsreichen Tagesausflug durch den Bregenzer Wald und das Große Walsertal. Feldkirch ist mit seinen romantischen Laubengängen und verwinkelten Gassen ein idealer Standort für diese unvergessliche Reise!

© Bregenzer Festspiele „Madame Butterfly“ 2022 / Ralph Larmann

© Stadtmarketing und Tourismus Feldkirch GmbH

© Bregenzer Festspiele „Madame Butterfly“ 2022 / Anja Köhler

IHR HOTEL

Sie wohnen in Feldkirch/Österreich im gemütlichen 4-Sterne-Hotel „Montfort – das Hotel“ oder im Hotel „Weisses Kreuz“. Die komfortablen Zimmer haben alle Bad/DU/WC, Minibar, TV und WLAN.

REISELEISTUNGEN

- Bequeme Busfahrt ab/bis **Mainz, Wiesbaden, Rüsselsheim** und **Darmstadt**
- 3 Übern./ Halbpension im 4-Sterne-Hotel „Montfort - das Hotel“ bzw. Hotel „Weisses Kreuz“ in Feldkirch (21.07. – 24.07.23)
- Alle Besichtigungs- und Ausflugsfahrten während der Reise
- Berg- und Talfahrt mit der Seilbahn auf den Karren in Dornbirn
- Führung „Hinter den Kulissen“ der Bregenzer Festspiele
- Eintrittskarte für „Madame Butterfly“ Kat. 7 (Seekarte)
- Reisebegleitung durch das Reisebüro Wagner, örtliche Reiseleitung

REISETERMINE

21.07. – 24.07.2023 (Zusatztermin)
30.07. – 02.08.2023
07.08. – 10.08.2023
13.08. – 16.08.2023

REISEPREIS PRO PERSON

im DZ	€ 669,-*
Einzelzimmerzuschlag: (auf Anfrage)	€ 120,-
*Aufpreis 21.07. – 24.07.:	€ 50,-

MEHRPREIS EINTRITTSKARTE

Kat. 1 (Hauskarte)	EUR 127,-
Kat. 2 (Hauskarte)	EUR 113,- (buchbar nur am 21.07. – 24.07.23)
Kat. 4 (Seekarte)	EUR 60,-

VERANSTALTER

Reisebüro Wagner GmbH, Darmstädter Straße 45, 65474 Bischofsheim. Es gelten die Allgemeinen Geschäftsbedingungen des Veranstalters. Änderungen im Programmablauf vorbehalten!

MEHR INFORMATIONEN UND BUCHUNG:
REISEBÜRO WAGNER GMBH
Darmstädter Straße 45, 65474 Bischofsheim
TEL. 06144 - 33 48 22

Reflexionen vorab

Zwiebelmarkt-Ausstellung 2023

Griesheim (red). Die Stadt Griesheim und der Griesheimer Kulturverein planen für den diesjährigen Zwiebelmarkt (22. bis 25. September) wieder eine Ausstellung im Georg-August-Zinn-Haus. Das Thema für 2023 lautet: „Reflexionen". Beteiligen können sich alle Griesheimer Kunstschaffenden aus dem Bereich Bildende Kunst (Malerei, Grafik, Plastik), heißt es von der Stadtverwaltung.

Bis Dienstag, 25. Juli, besteht für Interessierte die Möglichkeit, beim Griesheimer Kulturverein die Anmeldeformulare und Teilnahmebedingungen per E-Mail anzufordern. Die künstlerischen Arbeiten werden dann im Georg-August-Zinn-Haus zu sehen sein. Im Rahmen der Ausstellung wird zudem der von der Stadt Griesheim gestiftete „Publikumspreis 2023" für KünstlerInnen durch ein zuvor erfolgtes Votum der AusstellungsbesucherInnen vergeben.

Anmeldungen: griesheimerkulturverein@gmail.com

Nachfrage sinkt

Erste Sitzung des AK Asyl

Griesheim (red). Kürzlich fand die erste quartalsmäßige Sitzung des Arbeitskreises (AK) Asyl im Bürgerhaus „St. Stephan" statt, berichtet der Verein in seiner Pressemeldung. Klaus Rinecker, Erster Stadtrat und Vorsitzender des Arbeitskreises, begrüßte dort die TeilnehmerInnen zu der öffentlichen Sitzung. Rineker informierte die Anwesenden darüber, dass die Nachfrage nach Unterbringung ukrainischer Geflüchteter in Griesheim rückläufig sei.

Das städtische Bürgschaftsmodell wurde seinerzeit durch die Kommunalaufsicht genehmigt. Das bedeutet, dass die Stadt Griesheim unter bestimmten Voraussetzungen für einen privaten Mietvertrag eine Bürgschaft für vier Warmmieten übernimmt (Grundmiete mit Betriebs- und Heizkosten).

David Skurowski teilte mit, dass die Notunterkunft im Hotel Prinz Heinrich ab Montag, 1. März, in eine Gemeinschaftsunterkunft umgewandelt wurde und durch den Sozialkritischen Arbeitskreis Darmstadt (SKA) betreut wird. 132 Geflüchtete aus der Ukraine wohnen derzeit hier. Der Betreuungsschlüssel wurde auf einen SKA-Mitarbeiter für 120 BewohnerInnen festgelegt.

In der Gemeinschaftsunterkunft in der Bunsenstraße 3 lebten zurzeit 106 Personen, die überwiegend erwerbstätig seien.

Ein Schwerpunkt der Sitzung war die Vorstellung des Angebots der Migrationsberatungsstelle des Caritasverbandes Darmstadt durch Sabine Chromy. Unterstützung erfahren zugewanderte Erwachsene ab 27 Jahren, die noch nicht länger als fünf Jahre in Deutschland sind, sich in einem Asylverfahren befinden und integrationskursberechtigt sind. Angebote sind beispielsweise Hilfestellung bei Familienzusammenführung, der Wohnungssuche, beim Erlangen einer Aufenthaltsgenehmigung, der Vermittlung von Sprachkursen, Hilfen bei der Arbeitssuche, der Weiterbildung, der Bearbeitung von Anträgen und dem Ausfüllen von Formularen. Eine Schuldner- und auch eine sozialpädagogische Betreuung runden das vielseitige Angebot ab. Maximal drei Termine pro Montagvormittag sind in Griesheim möglich. Termine am Nachmittag können in Darmstadt vereinbart werden.

Wieland Eschenhagen (Patenteam) bat für einen Familiennachzug um Unterstützung bei der Wohnungssuche und um BetreuerInnen für die Familie. Nina Corsten (Patenteam) informierte über die schwierige Situation der Ausländerbehörde aufgrund des Personalmangels. Vorrangige Aufgaben der Behörde, wie die Ausstellung der Arbeitserlaubnis, seien enorm verzögert und gefährdeten dadurch die berufliche Existenz und damit verbunden auch die wirtschaftliche Existenz der Flüchtlinge.

Jutta Koch (Team Deutschunterricht) äußerte sich positiv über das Sprachcafé, das samstags mit Unterstützung des Vereins Ubuntu im August-Zinn-Haus ab 14 Uhr stattfindet. Aus dem ursprünglichen Begegnungscafé entwickelt sich langsam ein Beratungscafé. Hier ist ein größerer Bedarf an Helfenden vorhanden. Das Angebot des Vereins Ubuntu könne weiterhin im Rahmen des samstäglichen Sprachcafés genutzt werden.

Weitere Infos: Fluechtlingsbetreuung@stadt-griesheim.de; griesheim.de/freizeit-sport/sportcoaches

Gemütliches Jubiläum

Landfrauen feiern ihr 40-jähriges Bestehen

***Griesheim** (gu). Auf eine lange Tradition gründet die Arbeit der Griesheimer Bauersfrauen, die, mit dem Henkelkorb voll Gemüse unterwegs, ihre Heimatstadt in der näheren Umgebung bekannt machten. Davon zeugt nicht nur das Denkmal der „Zwewwelfraa" auf dem Hans-Karl-Platz Am Markt, sondern auch der örtliche Landfrauenverein, der 1983 gegründet wurde, mit dem Ziel, die Lebens- und Arbeitsbedingungen im ländlichen Raum zu verbessern. Anke Förster vom Eichwaldhof übernahm als Erste das Amt der Vorsitzenden und führte den Verein 18 Jahre lang. Ihre Nachfolgerin ist Gründungsmitglied Else Benner, die nunmehr seit 21 Jahren dem Ortsverein vorsteht und diesen mit viel Herzblut leitet. Aus Anlass des vierzigjährigen Vereinsbestehens trafen sich die Landfrauen am vergangenen Sonntag in der Vereinsgaststätte des TuS zum gemeinsamen Mittagessen und gemütlichen Beisammensein. Dabei wurden auch 24 Gründungsmitglieder geehrt.* *Foto: Hausl*

Arbeiten für das Frühjahr

Aufruf zum freiwilligen Einsatz auf dem TuS-Gelände

Griesheim (red). Am kommenden Samstag, 29. April, ab 9 Uhr, sind die Mitglieder des Turn-und Sportverein Griesheim 1899 zu einem freiwilligen Arbeitseinsatz auf dem Gelände an der Jahnstraße eingeladen, so eine Pressemeldung. Bis 15 Uhr sei Gelegenheit, sich für die Pflege der Liegenschaft mit Hacke, Spaten, Gartenschere und Rechen einzubringen.

Bereits seit 2010 sei es Tradition, dass sich fleißige HelferInnen aus vielen Abteilungen des Vereins sowohl im Frühjahr, als auch im Herbst zu einer Aktion im Sportstadion zusammenfinden. Auch die Jahre der Pandemie hätten diese Regelmäßigkeit nicht einschneidend unterbrochen, war es doch für viele der Unentwegten eine gute Gelegenheit, an frischer Luft und mit der damals noch nötigen Vorsicht Gemeinsamkeit zu schaffen und zu erleben, heißt es vom Verein.

Nachdem die Pflasterung der Jahnstraße im Jahr 2022 fertiggestellt wurde und damit auch das Materiallager der durch die Stadt Griesheim beauftragten Baufirma aufgelöst war, konnten die Parkplätze auf dem Vereinsgelände westseitig hergerichtet werden.

Das Ehepaar Koch hat im November eine Silberlinde gespendet, die zukünftig für Schatten auf dem TuS-Gelände sorgen soll. *Foto: Verein*

Anstelle der markanten Kiefer, die nicht mehr zu retten gewesen sei, wurde im November ein neuer Baum gepflanzt. Die Silberlinde, gespendet vom Ehepaar Koch, wird jetzt in einem großen Beet von momentan blühenden Narzissen sowie Gräsern und weiteren kleinen Gewächsen umrahmt.

Die Organisatorinnen des Einsatzes freuen sich auf viele helfende Hände am Samstag. Für das leibliche Wohl sei, „bestens" gesorgt, so die Initiatoren des Aktionstages.

GV „Harmonie" Griesheim e.V.

Einladung

der Mitglieder am 25. Mai 2023
im Bürgerhaus „Zöllerhannes", um 20.00 Uhr
zur **Jahreshauptversammlung**

Tagesordnung

- Begrüßung
- Totenehrung
- Verlesung der Tagesordnung und Anträge
- Berichte der Abteilungen
- Bericht der Revisoren und Aussprache zu den Berichten
- Ehrungen
- Wahl des Wahlvorstandes
- Neuwahl des Vorstandes
- Neuwahl der Revisoren
- Satzungsänderung
- § 2 Mitgliedschaft im deutschen Sängerbund entfällt
- § 6 Kündigung zum Jahresende mit 4 Wochenfrist
- § 19 neue Bestimmung des Vereinsvermögens bei Auflösung
- § neu Datenschutzbestimmung
- Anträge
- Verschiedenes

Um zahlreiches Erscheinen bittet der Vorstand!

OPTIK SCHNURR
kommen und sehen

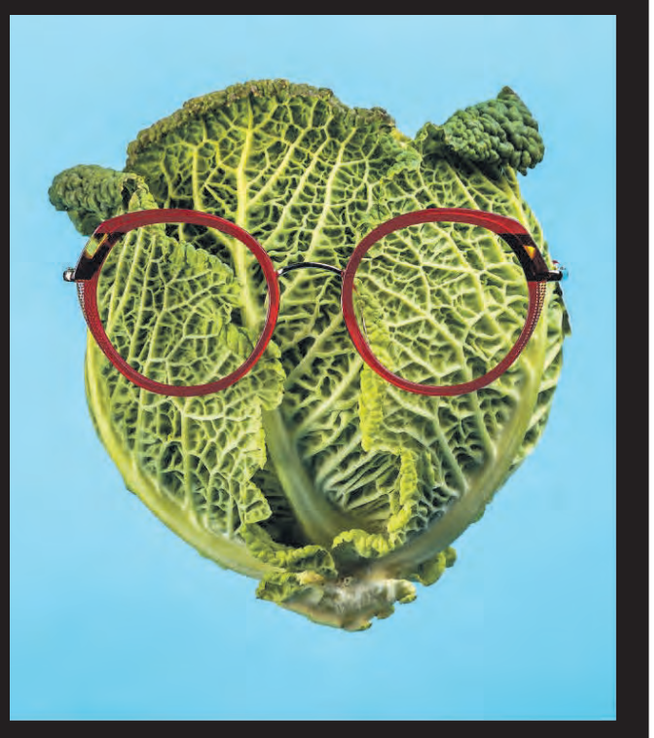

Passt!

Eberstädter Str. 27 • 64319 Pfungstadt
Tel. 06157 83418 • info@optik-schnurr.de
www.optik-schnurr.de

Autopark Biebesheim

An- und Verkauf von Gebrauchtwagen!
Täglich neue Fahrzeuge aller Preisklassen!

Sie können unsere Fahrzeuge mit mehreren Bildern im Internet unter www.apbiebesheim.de besichtigen!
Fahrzeuginzahlungsnahme und -finanzierung auch ohne Anzahlung möglich!

Inh. Stefan Backof • Biebesheim
Bahnhofstraße 2 • Tel. 0 62 58 / 94 99 49 • Fax 0 62 58 / 94 99 99

Wir freuen uns auf Ihren Besuch!

GOLDBACH » A3 Ausfahrt AB-Ost
Andreas & Gustav Löwer GbR
An der Lache 135-137 . **Tel. 06021 / 90162-0**
goldbach@gaertnerei-loewer.de
Mo.–Sa. 9:00–19:00 Uhr . **So.** 11:00–13:00 Uhr

ROSSDORF » Direkt an der B38
Andreas, Martin und Gustav Löwer GbR
Heinz-Friedrich-Straße 12 . **Tel. 06154 / 69409-0**
rossdorf@gaertnerei-loewer.de
Mo.–Fr. 8:30–18:30 Uhr . **Sa.** 8:30–18 Uhr

HANAU » Gewerbegebiet HU-Nord
Martin und Gustav Löwer GbR
Oderstraße 1 . **Tel. 06181 / 18050-0**
hanau@gaertnerei-loewer.de
Mo.–Sa. 9:00–19:00 Uhr

MÖMLINGEN » Direkt an der B 426
Löwer GmbH, Andreas Löwer
Bahnhofstraße 37 . **Tel. 06022 / 50893-0**
moemlingen@gaertnerei-loewer.de
Mo.–Sa. 9:00–18:30 Uhr

SELIGENSTADT
» A3 Abfahrt Seligenstadt
Martin Löwer . Dudenhöfer Straße 60
Tel. 06182 / 290861
seligenstadt@gaertnerei-loewer.de
Mo.–Sa. 9:00–18:30 Uhr

www.gaertnerei-loewer.de * Angebote gültig bis zum 07. Mai 2023

KFZ BAR ANKAUF
Alle Fahrzeuge
PKW's, Busse, Geländewagen, **Wohnmobile, Wohnwagen,** Oldtimer, Traktoren, Bagger.
Alles anbieten! (Baujahr, km, Zustand egal)
Sofort Bargeld! Jederzeit erreichbar.
06158 - 6086988 • 0173 - 3087449

KAUFE AUTOS
PKW, Busse, LKW, Geländewagen, **Wohnwagen/-mobile,** Traktoren, Bagger, auch mit Mängeln. Zustand egal.
Bitte alles anbieten, zahle bar und fair.
24 Stunden erreichbar!
06157 / 9168006 • 0177 / 3105303

SUCHE FAHRZEUGE
PKW´s, Busse, Geländewagen, Wohnmobilie etc. für Export, Zustand egal, zahle Höchstpreise - sofort Bargeld, bitte alles anbieten, jederzeit erreichbar.
0151 / 71872306
Tel.: 06258 / 5089921

Jubilare gesucht

Melanchthongemeinde lädt ein

Griesheim (red). Neben der Einladung zur Jubelkonfirmation gebe es die „freudige Nachricht", dass aus dem Konfirmanden-Jahrgang 1973 der Melanchthongemeinde mindestens ein Pfarrer hervorgegangen sei, heißt es in einer Meldung der Gemeinde. Stefan Schröder, Pfarrer im Ruhestand, erkundigte sich in seiner alten Heimatgemeinde, ob es in diesem Jahr Pläne zur Feier der goldenen Konfirmation gäbe. Diesen Impuls habe das aktuelle Pfarrteam aufgenommen: Pfarrer Holger Uhde lädt somit den Konfirmandenjahrgang 1973 herzlich zum feierlichen Gottesdienst am Sonntag, 14. Mai um 10 Uhr in die Brucknerstraße 18 ein.

„Es ist nicht ganz einfach, den kompletten Jahrgang zusammen zu trommeln," meintesein Kollege Detlef Gallasch. „Im Archiv haben wir zwar die Namen und die Konfirmationssprüche vorliegen, allerdings keine aktuellen Adressen."

Die Jubelkonfirmation vorzubereiten, werde maßgeblich in den Händen des Jahrganges selbst liegen: Wer kennt Menschen, die 1973 in der Melanchthongemeinde konfirmiert worden sind? Manche ehemaligen Konfirmanden und Konfirmandinnen haben den Kontakt die Jahre über gehalten, so dass die Gemeinde zuversichtlich ist, dass eine Feier zur goldenen Konfirmation zustande kommen wird.

2023 soll es ein besonders großes Fest werden, heißt es. Schließlich hatten die Jahrgänge davor keine Gelegenheit, ihre goldene Konfirmation zu feiern. Damit sie das nachholen können, sind auch die Konfirmandinnen und Konfirmanden der Jahre 1970, 1971 und 1972 eingeladen, sich zu melden.

Kontakt: kontakt@melanchthongemeinde.de,(06155) 6 10 99.

Schwungvoller Abend

Frühlingstanz der Tanzsportabteilung

***Griesheim** (gu). Zu einem „Frühlingstanz" luden die Tanzsportabteilung des TuS Griesheim und die Magic Sound Big Band am vergangenen Samstag in die Hegelsberghalle ein und versprachen einen schwungvollen Abend mit Live-Musik und einem abwechslungsreichen Tanzprogramm. Die Gäste konnten zu den Klängen der Band Standard- und Lateintänze sowie Discofox aufs Parkett legen. Zahlreiche BesucherInnen nahmen das Angebot wahr, vorab beim einstündigen Workshop die Tanzschritte für den Langsamen Walzer und dem Cha-Cha-Cha nochmals aufzufrischen. Foto: Tanzsportabteilung*

Speedmarathon 2023

Hessische Polizei zieht Bilanz: Vier Prozent zu schnell

Hessen (red). Mehr als 8000 Schnellfahrer hat die hessische Polizei beim „Roadpol-Speedmarathon" 2023 erwischt. Am Freitag, 21. April, in der Zeit von 6 bis 22 Uhr nahmen über 500 PolizistInnen und MitarbeiterInnen der teilnehmenden Kommunen in Hessen knapp 200 Blitzstellen in Betrieb. Diese sind oder waren in der Vergangenheit Gefahren- oder Unfallhäufungspunkte, so der Bericht der Polizei.

„Viele Fahrerinnen und Fahrer nahmen den Speedmarathon zum Anlass, sich über die von der Polizei angekündigten Blitzstellen am vergangenen Freitag zu informieren und sich die Tempolimits auf ihren Fahrstrecken wieder ins Bewusstsein zu rufen", resümiert Polizeioberrat Stefan Jilg, Leiter der Direktion Verkehrssicherheit und Sonderdienste im Polizeipräsidium Mittelhessen und hessenweiter Koordinator des Speedmarathon. „Allerdings hielten sich über 8000 Schnellfahrer nicht an die Tempolimits. Die Gefahren von zu schnellem Fahren sind vielen offenbar nicht bewusst. Daher sind Aktionstage wie der Speedmarathon wichtig und richtig: Die einen nehmen die Tempolimits wieder ernster, die anderen werden mit einem Verwarnungs- oder Bußgeld, mit Punkten in Flensburg oder mit einem Fahrverbot wieder daran erinnert", so Ilg.

Insgesamt passierten in Hessen etwa 205.000 Fahrzeuge die im Vorfeld über die Medien bekannt gegebenen Messstellen, wovon mehr als 8000 Fahrzeuge zu schnell waren. Dies entspricht einer Beanstandungsquote, das Verhältnis aller gemessenen Fahrzeuge zu denjenigen die zu schnell fuhren, von vier Prozent. 5922 Fahrzeugführer wurden mit Überschreitungen bis zu 20 Kilometer pro Stunde gemessen, was ein Verwarnungsgeld bis 70 Euro zur Folge hat. Mit einem Bußgeld zwischen 100 und 200 Euro sowie einen Punkt müssen 2191 Fahrer rechnen. Unter diesen waren 78 Raser. Diese fuhren so schnell, dass auf sie mehrere Hundert Euro Bußgeld, zwei bis drei Punkte in der Verkehrssünderkartei in Flensburg sowie ein mindestens vierwöchiges Fahrverbot zukommen.

Rasante Beispiele aus der Region: Im Bereich des Polizeipräsidiums Südhessen richteten die KollegInnen an der Bundesstraße 486 bei Mörfelden-Walldorf eine Blitzstelle in einer 70er Zone ein. Zur Mittagszeit, zwischen 12 und 13.15 Uhr, brachte es die schnellste Fahrerin auf 126 Kilometer pro Stunde. An einer Messstelle im Kurt-Schumacher-Ring in Rüsselsheim war am Nachmittag der schnellste Wagenlenker mit 108 Stundenkilometer unterwegs. Erlaubt sind dort maximal 50 Kilometer pro Stunde.

„Wie die hohe Zahl von 78 Fahrverboten deutlich zeigt, sind solche Kontrollen dringend erforderlich", macht Stefan Jilg deutlich. „Daher wird die Polizei in Hessen auch in Zukunft die Einhaltung der Tempolimits überprüfen und intensive Geschwindigkeitsüberwachungsmaßnahmen durchführen."

Frühjahrsfest am 6. & 7. Mai 2023 bei uns im Autohaus Gernsheim – Live Musik am 06.05. von 11 - 13 Uhr

Angebot für Ihr Hyundai Kilometerleasing Hyundai i10 Connect & Go 1,0L Benzin 49kW/67PS Phantom Black
- im Bestand

Fahrzeugpreis:	16370,–
Einmalige Leasingsonderzahlung:	2500,–
Laufzeit:	48 Monate
Gesamtlaufleistung:	40.000 km
Gesamtbetrag:	9364,–

Leasingrate mtl. ab 143,- €[1]

Kraftstoffverbrauch**: innerorts: 5,7 l/100km außerorts: 4,2 l/100km, kombiniert: 4,8 l/100 km, CO2-Emission Kombiniert: 126 g/km; Effizenzklasse: C

Angebot für Ihr Hyundai Kilometerleasing Hyundai i30 Connect & Go 1,0L Turbo 7-DCT Benzin 88kW/120PS Amazon G.
- im Vorlauf

Fahrzeugpreis:	25950,–
Einmalige Leasingsonderzahlung:	2500,–
Laufzeit:	48 Monate
Gesamtlaufleistung:	40.000 km
Gesamtbetrag:	16180,–

Leasingrate mtl. ab 285,- €[1]

Kraftstoffverbrauch**: innerorts: 5,9 l/100km außerorts: 4,7 l/100km, kombiniert: 5,2 l/100 km, CO2-Emission Kombiniert: 140 g/km; Effizenzklasse: B

Angebot für Ihr Hyundai Kilometerleasing Hyundai TUCSON Phev Prime, Assis-P. Benzin/EV 195KW/265PS Teal B.
- im Vorlauf

Fahrzeugpreis:	54780,–
Einmalige Leasingsonderzahlung:	6000,–
Laufzeit:	48 Monate
Gesamtlaufleistung:	40.000 km
Gesamtbetrag:	29760,–

Leasingrate mtl. ab 495,- €[1]

Kraftstoffverbrauch**: kombiniert: 17,7 kWh/100km, kombiniert: 1,4 l/100 km, CO2-Emission Kombiniert: 31 g/km; Effizenzklasse: A+++

Angebot für Ihr Hyundai Kilometerleasing Hyundai KONA Elektro Advantage-P. 39,2 kWh 100 kW/136 PS Phantom Black
- im Vorlauf

Fahrzeugpreis:	43500,–
Einmalige Leasingsonderzahlung:	6000,–
Laufzeit:	48 Monate
Gesamtlaufleistung:	40.000 km
Gesamtbetrag:	23136,–

Leasingrate mtl. ab 357,- €[1]

Kraftstoffverbrauch**: kombiniert: 14,3 kWh/100 km, CO2-Emission Kombiniert: 0 g/km; Effizenzklasse: A+++

Angebot für Ihr Hyundai Kilometerleasing Hyundai IONIQ 5 Techniq-P., Assis.-P. 4WD 77,4 kWh Batterie 239 kW/325 PS Cyber Grey
- im Bestand

Fahrzeugpreis:	60360,–
Einmalige Leasingsonderzahlung:	9000,–
Laufzeit:	48 Monate
Gesamtlaufleistung:	40.000 km
Gesamtbetrag:	30888,–

Leasingrate mtl. ab 456,- €[1]

Kraftstoffverbrauch**: kombiniert: 17,9 kWh100 km, CO2-Emission Kombiniert: 0 g/km; Effizenzklasse: A+++

Angebot für Ihr Hyundai Kilometerleasing Hyundai IONIQ 6 UNIQ-P., digit.-Spiegel, 77,4 kWh Batterie 168 kW/229 PS Nocturne Grey Matt
- im Bestand

Fahrzeugpreis:	63180,–
Einmalige Leasingsonderzahlung:	4500,–
Laufzeit:	48 Monate
Gesamtlaufleistung:	40.000 km
Gesamtbetrag:	33000,–

Leasingrate mtl. ab 500,- €[1]

Kraftstoffverbrauch**: kombiniert: 14,3 kWh/100 km, O2-Emission Kombiniert: 0 g/km; Effizenzklasse: A+++

Autohaus Gernsheim GmbH
Robert-Bunsen-Str. 33 • 64579 Gernsheim
06258/52595 • info@autohaus-gernsheim.com
www.autohaus-gernsheim.com

HYUNDAI

Gesamtverbrauch l/100 km: innerorts 9,5 – 5,3; außerorts 6,2 – 4,1; kombiniert 7,4 – 4,5; CO_2-Emission kombiniert 215 – 117 g/km. Energieeffizienzklasse F – C. Die angegebenen Verbrauchs- und CO_2-Emissionswerte wurden nach dem vorgeschriebenen WLTP-Messverfahren ermittelt und in NEFZ-Werte umgerechnet.

5 JAHRE Garantie ohne Kilometerlimit* 8 JAHRE Garantie*

1 Ein unverbindliches Leasingbeispiel der HYUNDAI Finance, ein Geschäftsbereich der Hyundai Capital Bank Europe GmbH, Friedrich-Ebert-Anlage 35-37, 60327 Frankfurt am Main. Verbraucher haben ein gesetzliches Widerrufsrecht. Verpflichtung zum Abschluss einer Vollkaskoversicherung. Kostenpflichtige Sonderausstattung möglich. Überführungskosten in Höhe von 800,00 EUR exklusive. Alle Preise inkl. gesetzlicher MwSt. Angebot gültig bis 30.06.2023.

**Die angegebenen Verbrauchs- und CO2-Emissionswerte wurden nach dem vorgeschriebenen WLTP-Messverfahren ermittelt und gegebenenfalls in NEFZ-Werte umgerechnet. Unter hyundai.de/wltp erhalten Sie weitere Informationen zu den Kraftstoff- verbrauchs- und CO2-Emissionswerten nach dem realitätsnäheren Prüfverfahren WLTP (Worldwide harmonized Light vehicles Test Procedure). * Samtliche Informationen zum Umfang der Herstellergarantie finden Sie unter: www.hyundai.de/garantien

Klimaschutz beginnt hier. Mit dir.

Verpackungen zu mir.

Außer aus Glas und Papier.

Mach mit!
müll trennung- wirkt.de
Eine Initiative der dualen Systeme.

„Yes we sing“

Gesangverein Liedertafel lädt zum Liedertafel-Konzert

***Griesheim** (red). Zur Vorbereitung des Konzertes am 6. Mai „Yes we sing“ im „Zöllerhannes“ hatte sich der Gesangverein Liedertafel am 15. und 16. April ein Probenwochenende im Gemeindezentum St. Stephan mit seinem musikalischen Leiter Friedemann Kunder intensiv vorbereitet. Da es ein Jubiläumskonzert zu „40 Jahre Frauenchor“ ist, wurden unterschiedlicheLieder vorbebreitet. Mitwirken wird laut Verein wieder Frau Hiromi Shimomura am Piano. Die Bevölkerung ist eingeladen zum Konzert zu kommen unter der Leitung von Chorleiter Friedemann Kunder. Veranstaltungsort ist „Zum Zöllerhannes“, Schaafgasse 2 um 19 Uhr. Eintrittskarten gibt es ab sofort bei Brigitte Unger, (06155) 5165, bei allen SängerInnen und an der Abendkasse, so die Mitteilung des Vereins.* *Foto: Gesangverein*

Grüner Frühshoppen

Irische Pub-Atmosphäre bei den Iwwerzwerschen

***Griesheim** (gu). Angenehmes Frühlingswetter lockte zahlreiche BesucherInnen auf das Gelände des Obst- und Gartenbauvereins, wo der Kulturkreis Iwwerzwersch zu seinem traditionellen Irischen Frühschoppen eingeladen hatte. Für musikalische Unterhaltung sorgte die Bergsträßer Band „O´Cat“ mit handgemachtem Folk aus Irland, Schottland und Umgebung. Instrumentals mit ordentlichem Drive, traditionelle Balladen und Eigenkompositionen sowie Guinness, Kilkenny und Whisky garantierten „Pub-Atmosphäre“ mitten im Grünen. Für das leibliche Wohl sorgte die Iwwerzwersch-Küche mit Thüringer Bratwurst, Griesemer Kartoffelsalat, veganer Karottensuppe und großem Kuchenangebot.* *Foto: Haus*l

- Anzeige -

Reste richtig recyceln

Duale Systeme geben Tipps zum korrekten Entsorgen

Region (red). Gerade nach (Kinder-) Geburtstagspartys gibt es viel Müll zu entsorgen, vom Geschenkpapier bis zum Einwegteller. Tipps zum korrekten Wegwerfen von der Duale-Systeme-Initiative „Müll trennen wirkt“.

Geschenkverpackung richtig entsorgen

Gut erhaltene Kartons oder Geschenkpapier kann man aufbewahren und damit wieder Geschenke verpacken. Zerrissenes Papier, nicht mehr brauchbare Pappkartons und Schachteln kommen in die Altpapiertonne. Allerdings müssen vorher Glitzersterne, Schleifen oder anderer Schmuck entfernt werden. Papierfasern aus der Altpapiersammlung können 10- bis 25-mal recycelt und zu einer Vielzahl neuer Produkte verarbeitet werden.
Geschenkpapier mit Kunststoffbeschichtung gehört in den Restmüll. Folien und schützende Innenverpackungen wie Boxen, Luftpolsterfolien, Blister und Trays aus Kunststoff kommen in die Gelbe Tonne oder in den Gelben Sack.

Zerplatzte Luftballons und schlappe Luftschlangen

Gebrauchte Mottodekoration aus Papier und Pappe, wie Girlanden, Luftschlangen, kaputte Krönchen oder Batman-Masken, kommen ins Altpapier. Alles, was nicht aus Papier oder Pappe besteht, muss vorher entfernt werden. Ist die Dekoration mit einer Glitzeroberfläche beschichtet, gehört sie in den Restmüll.
Zerplatzte Luftballons dürfen nicht in die Gelbe Tonne oder in den Gelben Sack entsorgt werden, denn sie sind keine Verpackung. Sie gehören in die Restmülltonne. Das gilt auch für Folienballons. Und selbstverständlich sollten weder Folien- noch Kunststoffballons oder Schnüre in der Natur liegen bleiben. Sie sind eine große Gefahr für Vögel, kleine Tiere und vor allem für Meerestiere.

Schokokuss und Kuchenschlacht

Beschichtete Kartonverpackungen von Schokoküssen dürfen in die Gelbe Tonne oder in den Gelben Sack. Auch ihr Innenleben, die Halterungsverpackung aus Kunststoff sowie leere Gummibärchen- oder Chipstüten kommen in die Gelbe Tonne oder den Gelben Sack. Gebrauchte, aber nicht verschmutzte Tortenkartons, Keksverpackungen aus Papier oder Papiertüten von der Bäckerei gehören ins Altpapier. Allerdings: Zerknüllte Papierservietten, gebrauchte Pappteller und -becher oder Tischtücher aus Papier müssen in den Restmüll.
Ist der Tisch schön dekoriert, fällt dem Geburtstagskind bestimmt nicht auf, wenn für Geburtstagstorte und Getränke das Alltagsgeschirr verwendet wird. Das vermeidet unnötigen Abfall. Eine tolle Dekoration sind etwa gemusterte Strohhalme aus Papier oder Bambus. Sie werden später im Restmüll entsorgt. Wiederverwendbare bunte Kunststoffhalme sind auch ein langlebiges „Mitgebsel“.

Weitere Entsorgungstipps

Verpackungen löffelrein entsorgen: Eis nicht geschafft? Verpackungen müssen ohne Reste in die Gelbe Tonne oder den Gelben Sack gesteckt werden. Lebensmittelreste erschweren die Sortierung erheblich und können das Recycling verhindern. Allerdings: Ausspülen ist nicht nötig. Platz sparen in der Gelben Tonne: Verpackungen nicht stapeln. Besser Kartons flachdrücken und dann in die Gelbe Tonne oder den Gelben Sack entsorgen.
Eine einfache Grundregel für die richtige Mülltrennung lautet: Leere Verpackungen, außer aus Glas, Papier, Pappe oder Karton, gehören in die Gelbe Tonne oder in den Gelben Sack.
Weitere Infos: mülltrennung-wirkt.de

Aktiv mitmachen

Stadt plant Aktionstag für Juni

Griesheim (red). Die Stadt Griesheim plant derzeit für Samstag, 3. Juni, im Rahmen des Bundesförderprogramms „Zukunftsfähige Innenstädte und Zentren“ für alle BürgerInnen von 10 bis 16 Uhr den Aktionstag „Griesheim macht Mit(te)“ in der Innenstadt, teilt die Stadt mit.
Ziel des Aktionstages sei es, den GriesheimerInnen bereits umgesetzte Maßnahmen aus dem Förderprogramm zu präsentieren, wie etwa die mobilen Anhänger für Events, sie über künftige Planungen zur Aufwertung der Aufenthaltsqualität in der Innenstadt zu informieren und sie auch aktiv bei Umsetzungsvorhaben mitreden zu lassen. So sollen beispielsweise auf der Georg-Schüler-Anlage verschiedene mobile Stadtmöbel aufgestellt sein, die die BürgerInnen testen können. In der Wagenhalle hingegen sind Impulsvorträge zum Thema Innenstadtgestaltung vorgesehen. Und auch für Kinder soll es verschiedene kreative Formate geben. Weitere Mitmach-Aktionen für Jung und Alt befinden sich zusätzlich in der Vorbereitung, so die Stadt.

Haushalt ist durch

Landkreis: Finanzen sind genehmigt

Griesheim (red). Die Kommunalaufsicht des Landkreises Darmstadt-Dieburg hat am Donnerstag, 13. April, den Haushalt der Stadt Griesheim für das Jahr 2023 genehmigt, so eine Meldung der Stadt. „Wir freuen uns, dass der Haushalt nun genehmigt ist und wir auch offiziell handlungsfähig sind. Wir müssen natürlich sehr sparsam wirtschaften und ein enges Controlling betreiben. Wir können aber alle für Griesheim wichtigen Investitionen so, wie wir sie priorisiert und eingetaktet haben, umsetzen“, betont Bürgermeister Geza Krebs-Wetzl.
Hervorzuheben sei, dass der Haushalt ohne Erhöhung der Hebesätze für die Kommunalsteuern erstellt wurde, heißt es. Nachdem das im Dezember 2022 eingebrachte Zahlenwerk für die Stadtfinanzen 2023 aufgrund von gestiegenen finanziellen Mehrbelastungen durch die allgemein vorherrschende Inflation, erhöhten Energiekosten sowie eine nochmals angehobene Kreis- und Schulumlage überarbeitet und dabei an die dynamische Finanzentwicklung angepasst werden musste, ist im März ein genehmigungsfähiger Haushalt von den Stadtverordneten beschlossen worden, dessen Defizit allerdings nur durch eine Rücklagenentnahme ausgeglichen werden konnte.
Weitere Infos: griesheim.de/verwaltung-buergerservice/finanzen/haushaltsplaene-und-finanzberichte

Herzlichen Glückwunsch

Zum Geburtstag
01.05. Erol Nuri, Flughafenstraße 1A 85 Jahre

JELINEK® COMPUTER
Seit 1985
ERFAHRUNG 38 JAHRE JELINEK COMPUTER
Darmstädter Str. 50 • 64331 Weiterstadt
Telefon: 0 61 50 / 186 -700
Mail: vertrieb1@jelinek.de • www.jelinek.de
Öffnungszeiten: Mo. bis Fr. von: 9 – 13 Uhr & 14 – 18 Uhr

PC ab: 250 €
Notebooks ab: 299 €

Wir verkaufen:
Computer, Drucker, Netzwerke und bieten vor-Ort Service an

Wir reparieren:
Notebooks, PC, Drucker, Plotter und Netzwerke

Wir bieten:
Wartung, Fernwartung und Serviceverträge

Toner
Tintenpatronen

SEGMÜLLER –
DIE KÜCHENWELT DER SUPERLATIVE MIT ÜBER 140 AUSSTELLUNGSKÜCHEN
DER 6-STERNE KÜCHEN SPEZIALIST SEGMÜLLER
DAS IST BEI UNS IM PREIS INKLUSIVE:
☆ Kompetente Beratung
☆ Aufmaß vor Ort
☆ Preisgleich umplanbar
☆ Lieferung und Montage
☆ Installation der Anschlüsse
☆ 0%-Finanzierung ohne Mehrkosten K3

SEGMÜLLER TIEFPREIS
▸ IMMER GÜNSTIGER ALS JEDE RABATT-AKTION DER KONKURRENZ!
▸ GARANTIERT BIS ZU VIER WOCHEN NACH DEM KAUF!
▸ GILT AUCH FÜR MARKEN!
▸ OHNE KLEINGEDRUCKTE AUSNAHMEN!
BERATUNGSTERMIN ONLINE RESERVIEREN
Sie möchten einen persönlichen Küchenplanungstermin völlig ohne Wartezeit vereinbaren? Kein Problem! Sie sind nur einen Mausklick davon entfernt.
Termin reservieren: segmueller.de/kuechen
K3 0% effektiver Jahreszins bis zu 48 Monate für einen Küchenkauf im Einrichtungshaus ab einem Auftragswert von 480,- €, ohne Anzahlung. Beispiel: Finanzierungsbetrag 480,- € = 48 Raten zu je 10,- €. Finanzierung durch die Santander Consumer Bank AG. Kaufpreis entspricht dem Nettodarlehensbetrag sowie dem Gesamtbetrag. Effektiver Jahreszins und gebundener Sollzinssatz beträgt 0,00% p.a.. Bonität vorausgesetzt. Hierbei handelt es sich um ein Angebot der Santander Consumer Bank AG, Santander-Platz 1, 41061 Mönchengladbach. Die Angaben stellen zugleich das 2/3-Beispiel gemäß § 6a Abs. 4 PAngV dar.
64331 Weiterstadt
Im Rödling 2
Tel.: 06150/136-0
Öffnungszeiten
Mo bis Fr: 10:00 bis 19:00 Uhr
Samstag: 9:30 bis 19:00 Uhr
Promotionteam Friedberg. Segmüller Einrichtungshaus der Hans Segmüller Polstermöbelfabrik GmbH & Co. KG, Münchner Straße 35, 86316 Friedberg | 231042
SEGMÜLLER

– ANZEIGE –

Ernährung im Alter: Warum ist eine ausgewogene Ernährung so wichtig?

Mit dem Alter verändert sich auch der Körper und stellt damit viele neue Anforderungen an eine ausgewogene und gesunde Ernährung. Häufig lässt das Durstempfinden nach, das Kauen und Schlucken können beeinträchtigt sein und Geschmacks- und Geruchsempfinden nehmen ab.

Diese körperlichen Veränderungen beim Älterwerden und eventueller Bewegungsmangel bewirken, dass der Energiebedarf sinkt. Was sich jedoch nicht verändert, ist der Bedarf an lebensnotwendigen Nährstoffen wie Vitaminen oder Mineralstoffen. „Auch im Alter benötigen Menschen genauso viele Nährstoffe wie in jüngeren Jahren", erklärt Dr. Doris Becker, Leiterin der Ernährungswissenschaft und -beratung bei apetito. „Deshalb sollte das tägliche Essen zwar weniger Energie – also Kalorien – haben, aber trotzdem viele lebensnotwendige Nährstoffe enthalten." Gesund essen und trinken heißt, alle Nährstoffe in der richtigen Menge und Zusammensetzung über die Lebensmittel und Getränke aufzunehmen. „Es gibt kein einzelnes Lebensmittel, das alle lebenswichtigen Nährstoffe in sich vereint, die der Körper braucht", so Dr. Doris Becker. „Daher ist es besonders wichtig, täglich abwechslungsreich und vielseitig zu essen und auch zu trinken. Die einzelnen Lebensmittel ergänzen sich, sodass der Körper jeden Tag die Fülle an Nährstoffen bekommt, die er für sein Wohlergehen benötigt." Ausgewogenes Essen und Trinken allein ist keine Garantie für ein langes Leben. Es kann jedoch dazu beitragen, sich möglichst wohlzufühlen und lange leistungsfähig zu bleiben.

Für Seniorinnen und Senioren, die in den eigenen vier Wänden leben, ist es nicht immer ganz einfach, sich ausgewogen zu ernähren. Häufig stellt dies sogar eine große Herausforderung dar. Alle, denen es schwerfällt, selbst zu kochen, oder die sich den Aufwand ersparen möchten, können den Service der Landhausküche nutzen. Die Landhausküche liefert 365 Tage im Jahr ein Mittagessen direkt ins Haus – ganz ohne Vertragsbindung und ab einer Portion.

Eine warme Mahlzeit schmeckt und ist wichtig für das persönliche Wohlbefinden. *(Bild: © apetito)*

LANDHAUS KÜCHE von apetito

Weitere Informationen gibt es telefonisch montags bis freitags von 8 bis 18 Uhr unter: 0 69 - 90 28 72 02

Gelungenes Jubiläum des Klassikers

50. Jahr des Griesheimer Jacobi-Straßenlaufs

Dabei beim Straßenlauf (von links): Streckensprecher Dieter Bremer, Michael Weisbrod (Rewe) und Bürgermeister Geza Krebs-Wetzl.

Die Stimmung und Rahmenbedingungen waren bestens für Läufer und Zuschauer. *Fotos (2): Disser, LaufReport.de*

Griesheim (red). Es ist alles mehr als rund gelaufen beim runden Geburtstag - das ist das Resümee beim TuS, der den Straßenlaufklassiker am vergangenen Sonntag ausgerichtet hat. Beim Griesheimer Straßenlauf-Jubiläum blickte man bei idealen Laufbedingungen rundum in strahlende Gesichter, bei Athleten, Organisatoren, Ehrengästen und Sponsoren gleichermaßen. Mit 640 Zieleinläufen wurde das Vorjahresergebnis übertroffen. Und mit 1:10:52 Stunden erlebte der Hauptlauf des Tages, der Jacobi-Halbmarathon, eine würdige Siegerzeit. Der Jubiläumssieger heißt Marius Lau (Eintracht Frankfurt), der vor Jahren für den TuS Griesheim in der Triathlon-Bundesliga gestartet ist.

Der Sieg im Rewe-10-Kilometer-Lauf ging an Robert Unger von Spiridon Frankfurt in starken 32:56 Minuten. Noch stärker einzuschätzen ist die Laufzeit der ersten Frau, Lisa Tertsch vom ASC Darmstadt. Als Einlaufdritte nach 33:42 Minuten verfehlte sie den All-time-Streckenrekord aus dem Jahr 2001 um 17 Sekunden.

Einen Griesheimer Heimsieg lief TuS-Triathlet Oliver Quintel beim Merck-5km-Lauf mit 16:49 Minuten ein. Das volle Sportprogramm am Sonntagvormittag rundeten der Schülerlauf mit fast 100 NachwuchsläuferInnen sowie der Bambinilauf mit etwa 60 quirligen Bambini ab. Alles unter den Augen zahlreicher Ehrengäste wie Griesheims Bürgermeister Geza Krebs-Wetzl, TuS-Präsident Claus Walther, LSB-Präsidentin Juliane Kuhlmann, HLV-Laufwart Jochen Miersch und der Hauptsponsoren Andreas Jacobi und Michael Weisbrod/Rewe, so der Bericht des Vereins.

Alle Ergebnisse und weitere Infos: laufen-in-griesheim.de

Wild und torreich gespielt

Kleeblätter gewinnen ein unterhaltsames A-Jugend-Derby

Griesheim (red). Elf Tore und drei Punkte: Die A1 des SVS Griesheim hat laut einer Meldung in der Verbandsliga ein „wildes aber unterhaltsames" Derby gegen den SC Viktoria Griesheim mit 7:4 gewonnen.

Das Spiel war laut Verein auf beiden Seiten vor allem von Fehlern geprägt. Den ersten konnten die Stephaner bereits nach zwei Minuten zur Führung nutzen, ehe sie nach einer Viertelstunde durch einen Doppelschlag innerhalb von nur einer Minute in Rückstand gerieten. In dieser Phase des Spiels waren die Gäste die bessere und aktivere Mannschaft, während die Kleeblätter leider oft einen Schritt zu spät kamen und kaum Ballbesitz hatten. Mit einer großartigen Einzelaktion zum 2:2 wendete sich allerdings das Blatt und in den zehn Minuten vor der Pause schraubte der SVS das Ergebnis sogar auf 5:2.

Wohlwissend, dass ein Derby erst mit Schlusspfiff beendet ist und dass der Sportclub mit Wut im Bauch aus der Kabine kommen würde, verschlief der SVS den Start der zweiten Halbzeit und kassierte prompt den Anschlusstreffer. Doch wieder kam die passende Antwort in Form des 6:3, wonach sich das Spiel dann etwas beruhigte. Erst in den Schlussminuten verkürzte der SCV noch einmal, ehe die Kleeblätter mit einem Traumtor den Schlusspunkt setzten. Wenn man bedenkt, dass hier ein Aufsteiger gegen einen Hessenliga-Absteiger spielte und mit welchen Zielen und Ansprüchen beide Teams jeweils in die Saison gingen, ist es doch ein beachtlicher Erfolg für den SVS, der aufgrund von toller Moral und Einstellung auch verdient ist.

Allen Grund zum Jubeln hatte die A1-Fußballjugend, die gegen die favorisierte Victoria mit 7:4 gewann. *Foto: SVS*

Die B1 muss sich dagegen weiter mit dem Abstiegskampf beschäftigen: Gegen Aufstiegskandidat Karbener SV unterlagen die Kleeblätter deutlich mit 2:6 und haben den Sprung ans rettende Ufer verpasst. Den kann das Team am nächsten Spieltag gegen den Tabellenletzten Bad Vilbel schaffen.

Mit einem 6:3-Erfolg gegen Blau-Gelb Frankfurt bleibt die C1-Jugend in der Verbandsliga in der Erfolgsspur. Anfangs taten sich die Kleeblätter noch scher, standen anders als geplant relativ tief und sahen sich mehreren Angriffen des Gegners ausgesetzt. Die Verteidigung stand allerdings stabil. Erst ab Mitte der ersten Halbzeit konnten sich die Stephaner etwas befreien und eigene Angriffsaktionen starten.

Kurz vor der Pause fiel durch einen schönen Kopfballtreffer nach einem Eckball das 1:0. Darauf wollte die Mannschaft aufbauen, fing sich aber direkt nach der Pause nach einem Abspielfehler im eigenen Strafraum den Ausgleich. Davon unbeeindruckt spielte das Team weiter nach vorne und wurde eine viertel Stunde später durch einen Dreifachschlag innerhalb von vier Minuten belohnt. Die Mannschaft konnte sich nun offensiv wesentlich besser in Szene setzen und einige Chancen erspielen. Bei einem der wenigen Vorstöße gelang den Frankfurtern noch einmal der Anschlusstreffer, der aber direkt mit einem Tor zum 5:2 beantwortet wurde. Durch einen unnötigen Strafstoß verkürzte Blau-Gelb, eine Minute vor Schluss spielten sich die Stephaner aber noch einmal schön durch die Abwehrreihen und trafen zum 6:3-Endstand. Das Team hat damit den fünften Platz gefestigt und freut sich nun auf die kommende Aufgabe gegen den Tabellenführer, die Lilien-U14, so der Verein.

Wochenhoroskop

Widder (21.3. - 20.4.)
Ein Ortswechsel bringt erfreuliche Veränderungen mit sich. Im zwischenmenschlichen Bereich stoßen Sie auf viel Verständnis und Wohlwollen!

Stier (21.4. - 20.5.)
Es wartet mal wieder ein bisschen mehr Arbeit auf Sie. Davor brauchen Sie sich aber nicht zu fürchten: Starten Sie mit Mut und Optimismus!

Zwilling (21.5. - 21. 6.)
Nicht alle Ihre Projekte gelingen auf Anhieb, was Sie nervös macht. Doch keine Sorge: Zur Wochenmitte erhalten Sie unerwartete Unterstützung!

Krebs (22.6. - 22.7.)
Der Berufsalltag läuft unkompliziert ab. Die Teamarbeit mit Kollegen und Vorgesetzten ist gut. Da darf zum Wochenende mal gefeiert werden!

Löwe (23.7. - 23.8.)
Lassen Sie sich von belanglosem Geschwätz nicht provozieren. Am besten, Sie machen Ihr Ding weiter und tun so, als hätten Sie nichts gehört.

Jungfrau (24.8. - 23.9.)
Nehmen Sie sich nun Arbeiten vor, vor denen Sie sich bislang erfolgreich gedrückt haben: Ansonsten fällt Ihnen das irgendwann auf die Füße!

Waage (24.9. - 23.10.)
Man erwartet viel von Ihnen, das sind Sie gewöhnt. Doch die zusätzlichen Belastungen könnten zu viel werden. Nehmen Sie sich Zeit für Pausen!

Skorpion (24.10. - 22.11.)
Eine Meinungsverschiedenheit wird sich am Ende als gar nicht so schlimm erweisen, wie es zunächst den Anschein hat. Bloß keine Selbstvorwürfe!

Schütze (23.11. - 21.12.)
Komplizierte Sachverhalte rauben Ihnen den Schlaf. Sie müssen sich damit grundlegend auseinandersetzen – dann fällt Ihnen auch eine Lösung ein!

Steinbock (22.12 - 20.1.)
Mal wieder stellen Sie die eigenen Interessen zurück, um anderen zur Seite zu stehen. Das ist zwar edel, kann aber auf die Dauer nicht gut gehen.

Wassermann (21.1. - 19.2.)
Überlegen Sie gut, wie Sie eine bestimmte Person noch etwas hinhalten können. Eine Notlüge hilft weiter, bringt aber andere Probleme mit sich…

Fische (20. 2. – 20. 3.)
Sie müssen eine Verschnaufpause einlegen. Sie dient der Entspannung und erneuert die Konzentrationsfähigkeit, die dringend benötigt wird.

Die Abi-Prüfungen laufen an

Schriftliche Tests in Hessen starten am Mittwoch

Hessen (red). In Hessen starten am kommenden Mittwoch, 3. Mai, die schriftlichen Abiturprüfungen. Vorab hat Kultusminister Prof. Dr. R. Alexander Lorz in einer Pressemeldung einen Ausblick auf das Landesabitur 2023 gegeben: „Wenngleich der Schulalltag endlich wieder normal und wie vor der Corona-Pandemie ist, darf man nicht vergessen, dass auch der diesjährige Prüfungsjahrgang einen Teil der Oberstufe unter einschränkenden und belastenden Bedingungen durchlaufen hat. Ich habe aber den Eindruck, dass die Schülerinnen und Schüler dies bestmöglich gemeistert haben. Dennoch erhalten sie selbstverständlich die gleichen Rahmenbedingungen der vergangenen beiden Jahrgänge mit einer längeren Bearbeitungszeit und mehr Auswahlaufgaben. Ich wünsche viel Erfolg und drücke allen die Daumen!"

Seit nunmehr 16 Jahren legen AbiturientInnen in Hessen ihre Hochschulreifeprüfung nach landesweit einheitlichen Kriterien ab. Die Vereinheitlichung der Prüfungsstandards stand 2007 im Zeichen der Ergebnisse der PISA-Studie und hatte das Ziel, eine größtmögliche Objektivität für die hessischen Schülerinnen und Schüler, eine landesweite Vergleichbarkeit der Ergebnisse sowie eine Verlässlichkeit des höchsten Schulabschlusses zu erreichen. Das Modell kombiniert zentral vorgegebene schriftliche Aufgaben mit von Lehrkräften vor Ort erarbeiteten mündlichen Prüfungsteilen.

In diesem Jahr nehmen rund 22.500 Prüflinge an 278 Schulen (allgemeinbildende und berufliche Gymnasien bzw. gymnasialen Oberstufen, Abendgymnasien, Kollegs und einige Privatschulen) am Landesabitur teil. Die ersten Vorbereitungen starten rund zwei Jahre vor den eigentlichen Prüfungsterminen. Mit der Erstellung der Prüfungsaufgaben sind insgesamt 48 Fachkommissionen betraut und auch die Schulen werden eingebunden. Bis zu den Prüfungsterminen durchlaufen die Vorschläge mehrere Prüfschleifen, darunter zwei externe Prüflesungen. Die meistgewählten Fächer in den schriftlichen Abiturprüfungen im Jahr 2023 sind Deutsch (Pflichtfach, schriftlich oder mündlich) mit rund 18.000 Prüflingen, gefolgt von Mathematik (ebenfalls ein Pflichtfach) mit rund 17.000 Prüflingen sowie Englisch mit rund 10.000 Prüflingen.

Auch für den Prüfungsdurchlauf 2023 sind seitens der Kultusministerkonferenz Empfehlungen ausgesprochen worden, um verlässliche und vergleichbare Rahmenbedingungen für die Abschlussprüfungen aufgrund der Folgen der Corona-Pandemie zu gewährleisten und die SchülerInnen zu unterstützen.

Die Schulen erhalten daher für jedes Prüfungsfach – wie auch schon im Landesabitur 2021 und 2022 – einen zusätzlichen Aufgabenvorschlag. Damit bekommt jede Lehrkraft die Möglichkeit, vor dem Hintergrund des Kenntnisstands ihrer Schülerinnen und Schüler eine entsprechende Vorauswahl zu treffen. Die Prüflinge erhalten dann – so wie in den vergangenen Jahren – mehrere Aufgabenvorschläge, aus denen sie auswählen können.

Die Prüflinge erhalten zudem auch in diesem Jahr einen zusätzlichen Zeitraum, den sie im Rahmen der Prüfung individuell nutzen können. Dieser ist gestaffelt und richtet sich nach der Bearbeitungsdauer der Prüfungsaufgaben. Für den Grundkurs beträgt er 25 Minuten, für den Leistungskurs 30 Minuten.

Tennis für Alle

TuS: Tag der offenen Tür am Samstag

Griesheim (red). Am Samstag, 29. April, veranstaltet die Tennisabteilung unter dem Motto: „Deutschland spielt Tennis für Jung und Alt“ einen großen Tag der offenen Tür. Auf der Tennisanlage in der Jahnstraße sind in der Zeit von 13 bis 18 Uhr alle GriesheimerInnen und Interessierte aus der Umgebung herzlich eingeladen, den Tennissport zu probieren, so die Meldung des Vereins.

Tennisbegeisterte und diejenigen, die es noch werden wollen, haben an diesem Tag die Möglichkeit, unter Anleitung von Übungsleitern oder auch beim freien Spielen den Schläger zu schwingen und die gelben Bälle übers Netz zu schlagen. Alter und Geschlecht sind dabei egal. Die notwendigen Materialien, wie Schläger und Bälle werden kostenlos bereitgestellt. Lediglich Turnschuhe mit glattem Profil sind bitte mitzubringen.

Während der Veranstaltung wird ein umfangreiches Rahmenprogramm angeboten. Neben einem Showtraining gibt es ein Gewinnspiel mit vielen Preisen und einen Infostand zum Austausch. Alle Teilnehmer werden nachmittags zu Kaffee und Kuchen und gegen Ende der Veranstaltung zum kostenlosen Pizzabuffet eingeladen, heißt es vom Verein. Eine vorherige Anmeldung ist nicht notwendig. Sollte es regnen, findet die Veranstaltung in der Tennishalle statt.

„Seewind in Nordeich“

Griesheimer Autorin liest in Stadtbücherei

Griesheim (red). Die Stadtbücherei Griesheim lädt für Donnerstag, 27. April, um 19.30 Uhr zur Lesung mit Kerstin S. Rupp ins Georg-August-Zinn-Haus ein.

Die Griesheimer Autorin wird dem Publikum am Abend ihr erstes und im Herbst 2020 erschienenes Buch „Seewind in Norddeich“ vorstellen. Der Roman handelt von Katharina „Kathi“ Winter, die enttäuscht von der Liebe ihre Heimat Hessen verlassen und in Norddeich das Café „Kiek mol wedder in!“ eröffnet hat. Sie lernt dort ihr neues Glück Michael kennen. Ein großes Geheimnis droht jedoch, ihre Liebe zu zerstören.

Karten sind vorab in der Stadtbücherei erhältlich, so die Mitteilung der Stadtverwaltung.

Die Griesheimerin Kerstin S. Rupp liest aus ihrem ersten Buch „Seewind in Nordeich“ am Donnerstag. *Foto: privat*

Metzgerei Feldmann
Qualität aus Tradition
Sieger beim 1. Frankfurter-Würstchen-Casting auf dem Liebfrauenberg in Frankfurt.
Mittagstisch vom 1.5. – 6.5.2023

Feiertag	Mo	Feiertag
Schinkennudeln mit Tomatensoße	Di	Schweineschnitzel „ Hawai“ mit Ofenkartoffeln
Gratiniertes Putenschnitzel mit Paprika und Zwiebeln und Püree	Mi	Appenzeller Schupfnudelpfanne und Krautsalat
Bratwurst mit Spargelgemüse + Petersilienkartoffeln	Do	Griechisches Schweineragout mit Sellerie und Nudeln
Paella mit Fisch und Hühnchen	Fr	Penne mit Gorgonzolasoße
Minestrone und Räucherwürstchen	Sa	Minestrone und Räucherwürstchen

Nur in Pfungstadt erhältlich!
Von Montag bis Freitag durchgehend von 7.00 bis 18.00 Uhr und samstags von 7.00 bis 13.00 Uhr geöffnet!
Rheinstraße 1 | 64319 Pfungstadt | Telefon 06157 / 35 45
Filiale Darmstadt: Flotowstraße 21
Weitere Infos: www.metzgerei-feldmann.de

Auf den Inhalt kommt es an!

Von Beginn dabei

Nachruf auf Beate Koslowski

Der Kulturverein trauert um Beate Koslowski 2022 beim „Tag des offenen Ateliers“. *Foto: Kulturverein*

Griesheim (red). Wie kann man ein Leben in wenigen Sätzen zusammenfassen? Der Griesheimer Kulturverein trauert um ein Mitglied der ersten Stunde: Beate Koslowski verstarb unerwartet und „viel zu früh“, sie war ein langjähriges und „verlässliches Mitglied“ des Griesheimer Kulturvereins, so die Pressemeldung.

In ihrem künstlerischen Schaffen hatte sie Zeit ihres Lebens „Meilensteile hinterlassen“. Sie baute unter anderem die Malabteilung auf zum Ende der 1980er Jahre bot sie sogar kostenlose Probestunden zur Malerei an. In ihren späteren regelmäßigen Kursen lernten so unzählige Männer, Frauen und Kinder, sich mit Farbe und Pinsel auszudrücken. Ihre Schüler leitete sie an und „motivierte sie, über sich selbst hinaus zu wachsen“. Anfang der 1990iger gab sie mit Malausflügen in die nähere Umgebung „wertvolle Impulse für das Malen unter freiem Himmel“.

Sie war Gründungsmitglied der „Kunstinitiative 88“ und maßgeblich daran beteiligt, die Zwiebelmarkt-Ausstellung zu dem zu machen, was sie heute ist. In ihrer Laufbahn war auch sie selbst Preisträgerin des beliebten Publikumspreises.

„Beate Koslowski hat inspiriert und motiviert. Kunst war ihr Lebensinhalt. Dafür gab sie alles andere auf. Sie ging auf in ihrer Kunst. Sie atmete für die Kunst. Sie verschmolz mit der Kunst und sie lebte Kunst. Ihr Leben lang“, so trauert der Kulturverein.

Ihre Ausstellungen wären immer „eine Bereicherung für Griesheim“ gewesen. „Nicht nur für die Kunstschaffenden im Griesheimer Kulturverein wird sie unvergesslich sein. Auch in den Reihen der Griesheimer Künstler hat sie eine gewaltige Lücke hinterlassen“, da sind sich die Mitglieder des Vereins sicher.

Notdienste

Apotheken
Notdienst finden: aponet.de (Suche mit Ort oder Postleitzahl), (0800) 0022833, Handy-Kurzwahl 22833, 22833.mobi (im Smartphone-Browser eingeben)

Ärztlicher Bereitschaftsdienst
Bereitschaftsdienstzentrale Grafenstraße 9, Darmstadt, (06151) 896619, Telefonate werden zu allen Öffnungszeiten aufgezeichnet. Montag 19 Uhr bis Dienstag 7 Uhr, Dienstag 19 Uhr bis Mittwoch 7 Uhr, Mittwoch 14 Uhr bis Donnerstag 7 Uhr, Donnerstag 19 Uhr bis Freitag 7 Uhr, Freitag 14 Uhr bis Montag 7 Uhr, an Feiertagen von 18 Uhr am Vorabend bis 7 Uhr des Folgetages

Ärztlicher Privatnotdienst · Tel. (0800) 1111711
Gitfnotruf für Hessen · Tel (06131) 19240

Pflegenotdienst
DSP, Tel. (0160) 6102000; Johanniter, Tel. 6000-0; Pro Vita, Tel. 79132; Umano, Tel. 880203

Psychiatrischer Notdienst Darmstadt e.V.
Freitag bis Sonntag sowie an Feiertagen von 18 bis 23 Uhr, Telefon (06151) 1594900

Zahnärztlicher Notdienst im Landkreis Darmstadt
Die Ansage erfolgt tag- und zeitgenau über die kostenpflichtige Service-Nummer (01805) 607011. (14 Cent/Min. aus dem deutschen Festnetz und max. 42 Cent/Min. über Mobilfunk)

XXXLutz Küchentester gesucht!
Jetzt Termin sichern
0800/800 9119
xxxlutz.de/termin

Die ersten 75 Küchenkäuferinnen und -käufer erhalten ihre frei geplante Küche zum halben Preis!

In der Zeit bis mindestens 29.04.2023 suchen wir im Auftrag unserer Küchen herstellenden Unternehmen, an all unseren Standorten, für eine regionale Marktanalyse jeweils 75 Küchentesterinnen und -tester. Als Küchentesterin und -tester müssen Sie lediglich bis zwei Wochen nach der Lieferung Ihrer Küche einen knapp gehaltenen Fragebogen ausfüllen.

Bitte beachten Sie: Bei diesen sensationellen Preisvorteilen müssen wir die Aktion bis mindestens 29.04.2023 auf 75 Küchentesterinnen und -tester pro Standort beschränken, da derartige Nachlässe im täglichen Verkauf nicht möglich sind. Für alle Kundinnen und Kunden, die diesmal nicht zu den ausgewählten Küchentestenden gehören, halten wir aktuell weitere verlockende Angebote in allen unseren Abteilungen bereit. Wer Lust auf neue Wohnideen hat, profitiert jetzt bei uns von tollen Aktionen, ausgezeichnetem Service und besten Möbeln zu einmaligen Preisen.

Darüber hinaus lockt unser XXXLutz Restaurant mit frischen und kulinarischen Köstlichkeiten. Schauen Sie mit Ihrer Familie in Ihrem Möbelhaus vorbei.

1/2 S) PREIS
Nur für Küchentesterinnen & -tester!
Ihre frei geplante Küche zum

XXXLutz Mannheim | Spreewaldallee 40 | 68309 Mannheim | Tel. (030) 25549505-0 | Öffnungszeiten: Mo. – Sa. 10.00 – 19.00 Uhr | mannheim@xxxlutz.de
XXXLutz Heidelberg | Henkel-Teroson-Str. 24 | 69123 Heidelberg | Tel. (030) 25549215-0 | Öffnungszeiten: Mo. – Do. 10.00 – 19.00 Uhr, Fr.-Sa. 10.00-20.00 Uhr | heidelberg@xxxlutz.de

Für Druckfehler keine Haftung. Die XXXLutz Möbelhäuser, Filialen der BDSK Handels GmbH & Co. KG, Mergentheimer Straße 59, 97084 Würzburg. S) Gültig bei Neuaufträgen. Ausgenommen: in dieser Werbung angebotene Ware, in der Ausstellung als „Bestpreis“, „Bester Preis“ und „Dauertiefpreis“ gekennzeichnete Artikel, E-Geräte, Spülen, Armaturen, Zubehör, Arbeitsplatten und Nischenrückwände sowie Gutscheinkauf. Keine weiteren Konditionen möglich. Keine Barauszahlung. Gültig bis mindestens 29.04.2023.

MEIN MÖBELHAUS. MEIN ONLINE SHOP. XXXLutz

Herberts Hofladen
Inh. Christina Freitag
Sandstraße 33, 64319 Pfungstadt
Tel. 06157 / 35 56
info@herberts-hofladen.de
ÖFFNUNGSZEITEN:
Mo. - Fr. 8.30 - 12.30 Uhr
und von 14.30 - 18.00 Uhr
Sa. 8.30 - 13.00 Uhr
Frische Spargel + Erdbeeren aus der Region
Qualität & Geschmack aus Ihrer Region
www.herberts-hofladen.de

Über 60 Jahre Komplettservice rund um den ÖLTANK
Zugelassener Fachbetrieb nach Wasserrecht
• Tank-Reinigung • Tank-Sanierung • Tank-Demontage
• Tank-Stilllegung • Tankraum-Sanierung • Tank-Neumontage
TANK-MÄNGELBEHEBUNG
Auch bei gefülltem/teilgefülltem Tank.
Der Heiz- und Warmwasserbetrieb läuft weiter.
Tankrevision-Stadtler GmbH · 65933 Frankfurt/Main · Lärchenstr. 56
☎ 0 69 / 39 26 84 · ☎ 0 69 / 39 91 99 · Fax 0 69 / 39 91 99 oder 38 01 04 97
tankrevision-stadtler@t-online.de · www.tankrevision-stadtler.de
Oberursel: 0 61 71/7 43 35 · Wiesbaden: 0 61 22/50 45 88 · Mainz: 0 61 31/67 28 30 · Heusenstamm: 0 61 04/20 19

Medizinische Fußpflege
Ausbildung zur
Fachfußpflegerin
Berufsfachschule für Kosmetik & Fußpflege
www.kosmetikschule-jaeger.de
Info: Darmstadt Tel. 06151-9577343

WWF Jetzt helfen! wwf.de

Griesheimer WOCHE HEUTE
Diese Prospekte liegen in der Gesamt- oder Teilausgabe bei.
ALDI • KAUFLAND
SEGMÜLLER
GARTENCENTER WELTER
... Zeitungen, die ankommen!

40 Jahre Stadtbücherei

Vorverkauf für Jubiläumsevent im Juni gestartet

Griesheim (red). Die Stadtbücherei Griesheim feiert in diesem Jahr 40-jähriges Bestehen. Im Rahmen dieses Jubiläums organisiert das Team der Stadtbücherei verschiedene Events, darunter eine Krimi-Lesung mit Umtrunk und Musik am Freitag, 16. Juni, und ein Mitmach-Theater für Kinder am Samstag, 17. Juni. Für beide Veranstaltungen sind ab sofort Eintrittskarten in der Stadtbücherei erhältlich, so eine Pressemeldung der Stadt.

Griesheimer Bücherfans dürfen sich am Freitag, 16. Juni, um 19.30 Uhr auf Esther Copia freuen. Die Autorin wird im Untergeschoss der Bücherei aus ihrem demnächst erscheinenden südhessischen Regionalkrimi „Der Pate von Darmstadt“ lesen. Hauptfigur ist wieder die Justizvollzugsbeamtin Maria Saletti. Der Krimi handelt von einem mysteriösen Mord in der Familiengeschichte der jungen Beamtin und dem bis vor hiesige Haustüren reichenden Einfluss der Camorra, einer italienischen kriminellen Vereinigung.

„Esther Copia zeichnet ihre Figuren sehr authentisch und es zeigen sich viele Detailkenntnisse hinsichtlich Kriminalistik und Justiz in ihrem Roman. Das verwundert kaum, denn sie konnte selbst viele Jahre als Vollzugsbeamtin im Männergefängnis der JVA Dieburg Erfahrungen über Täterprofile und Ermittlungsarbeit aus erster Hand sammeln. Bereits mit ihrem ersten Krimi ‚Hinter hessischen Gittern‘ war sie 2022 zu Gast bei uns und hat dem Publikum Rede und Antwort gestanden“, erläutert Heike Erb-Schyguda vom Team der Stadtbücherei.

Für Kinder ab vier Jahren hat die Stadtbücherei am Samstag, 17. Juni, das Mitmachtheater von „Theater-Raum Mainz spielt“ in den Sitzungsraum C des Rathauses eingeladen. Die kleinen BesucherInnen werden bei „Tranquilla Trampeltreu – Die beharrliche Schildkröte“ selbst zu AkteurInnen. Frei nach dem Bilderbuch von Michael Ende erzählen die beiden Darstellerinnen die Geschichte der Schildkröte. Sie lesen aus dem Buch vor, verwandeln sich in die Figuren und laden das Publikum ein, eigene Ideen einzubringen oder selbst in die verschiedenen Rollen zu schlüpfen und somit Teil der Inszenierung zu werden. Ein Stück über den Mut, Entscheidungen zu treffen, seinem eigenen Weg treu zu bleiben und über Beharrlichkeit und Vertrauen. Die beiden Vorstellungen finden um 14 und 16 Uhr statt.

„Was nur noch wenige Menschen wissen: Im heutigen Sitzungssaal C des Rathauses war 1953 die alte Bücherei des Deutschen Gewerkschaftsbundes untergebracht. Die Griesheimer Stadtbücherei, wie es sie heute gibt, ist seit dem 23. März 1983 im Georg-August-Zinn-Haus zu finden“, betont Dagmar Schecker, Leiterin der Stadtbücherei.

Die Eintrittskarten für die Events sind während der Stadtbücherei-Öffnungszeiten erhältlich. Für die Krimilesung mit Umtrunk am 16. Juni gibt es ein Glas Wein oder ein Softgetränk, was im Preis inbegriffen ist. Die Kartenpreise für die beiden Vorstellungen des Mitmachtheaters am 17. Juni für Kinder und Erwachsene erhält man ebenfalls bei der Stadtbücherei.

Weitere Infos: Stadtbücherei, (06155) 83 05 72; stadtbuecherei@griesheim.de

Wir suchen ab sofort - **Zeitungsausträger auf Minijob - Basis** (gerne auch rüstige Rentner o. Jugendliche ab 16 Jahre), die bereit sind, zuverlässig und pünktlich zweimal in der Woche, dienstags und freitags, den Griesheimer Anzeiger zu verteilen. Mobilität (Fahrrad, Roller, etc.) und bereits gesammelte Erfahrung wünschenswert.

Wir bieten:
- Lohnenden Nebenverdienst
- Sicherheit eines zuverlässigen Arbeitgebers
- Dauerhafte Beschäftigung (zweimal in der Woche)

Wir freuen uns auf Ihren Anruf:
Jan Frey
Telefon 0 62 58 / 93 36 - 28
abo@plegge-medien.de
PLEGGE Medien Verlag GmbH
Friedrich-Wöhler-Str. 2, 64579 Gernsheim
PLEGGE Medien Verlagsgesellschaft mbH

Orte der Phantasie im Bus

Ubuntu: Angebot der Kinder- und Jugendarbeit

Griesheim (red). Das „Reisende Haus der Materialien“ des Vereins Ubuntu e.V. macht am Freitag, 28. April, um 15.30 Uhr erstmals wieder Station in Griesheim und zwar an der Lindenstraße/Ecke Sterngasse und verwandelt die dortige Grünfläche in einen „Ort der Phantasie“, so die Pressemitteilung.

Das „Reisende Haus der Materialien“ von „Ubuntu“ ist ein von Kindern bemalter Kleinbus. Er ist eingerichtet wie ein kleiner Laden, in dem man Werkzeuge und Materialien finden kann. Vor Ort laden die MitarbeiterInnen von „Ubuntu“ mit Koffern voller interessanter Materialien Kinder und Jugendliche auf eine Reise ins Reich der Phantasie ein, heißt es. In den Koffern befinden sich recycelte Materialien, gespendet von Privatpersonen, aus der Industrie, dem Handwerk, aus Handel und Gewerbe. Diese Wertstoffe wie Holz, Plastik, Farben, Stoffe, Papier, Naturmaterialien und verarbeitete Metalle sollen eine Inspirationsquelle sein für die Kids der jeweiligen Wohngebiete und damit Rohstoffe zum Malen, Gestalten, Konstruieren, Forschen und Experimentieren. Das Angebot ist offen für alle. Es bedarf keiner Anmeldung, die Kinder suchen das Angebot eigenständig auf und es ist kostenlos. Die Jugendförderung der Stadt Griesheim informiert, dass das Team von Ubuntu in der Zeit von 15.30 bis 18.30 Uhr an folgenden Freitagen an folgenden Orten anzutreffen ist: 28. April, 5., 12. und 26. Mai: Grünfläche in der Lindenstraße/Ecke Sterngasse; 16., 23., 30. Juni und 7. Juli: Sank-Stephans Platz (auf dem Spielplatz); 8., 15., 22. und 29. September: Flughafenstraße (Platz zwischen den Hochhäusern).

Der Ubuntu-Bus ist voll mit Werkzeugen und buntem Bastelmaterialien für Kinder. *Foto: Jugendförderung*

Ubuntu ist im Rahmen der Mobilen Jugendarbeit der Jugendförderung der Stadt Griesheim unterwegs. Bei Regen oder Sturm fällt die Veranstaltung aus und es gibt Nachholtermine, die rechtzeitig über die Jugendförderung angekündigt werden, heißt es.

Weitere Infos: bluebox-griesheim.de/de/angebote/mobile-jugendarbeit; bluebox-griesheim.de

MOTORRAD-ANKAUF
WIR KAUFEN ALLE MOTORRÄDER ZUM BESTEN PREIS!
JEDE MARKE • JEDES ALTER • JEDER ZUSTAND
QUAD MOTORRAD ROLLER
CHOPPER REISEENDURO E-BIKES
ALLES ANBIETEN • SOFORT BARGELD
EINFACH & SICHER!
Jederzeit erreichbar (Montag – Sonntag)!
☎ 06157/8018572 o. 0171/8181110
A.G. Automobile • Robert-Bosch-Str. 4 • 64319 Pfungstadt
a.g.automobile1@web.de • www.kfz-ankauf-24h.de

Gemeinsam auf Kurs

Zweite Phase des Pastoralen Wegs in Griesheim und Weiterstadt

Griesheim (gu). Kirche und Gesellschaft haben sich verändert. Mit dem von Bischof Peter Kohlgraf 2019 eingeleiteten „Pastoralen Weg“ trägt das Bistum Mainz dieser Veränderung Rechnung. Ziel sei es, die Kirche weiterzuentwickeln, zu erneuern und ihr eine Zukunftsperspektive zu geben. Das betreffe geistlich-theologische Aspekte ebenso wie organisatorisch-strukturelle. Die bisherigen Dekanate wurden aufgelöst und 46 „Pastoralräume“ eingerichtet, die zu neuen Pfarreien zusammenwachsen sollen.

„Wir in Griesheim sind in der moderaten Lage, dass mit der Gemeinde St. Marien und der Weiterstädter Gemeinde Johannes der Täufer nur zwei katholische Gemeinden zum `Pastoralraum Darmstadt-West´ zusammengefasst wurden. Dieser Begriff stellt für die Zeit bis zur Fusion beider Gemeinden die offizielle Bezeichnung dar“, erklärt die Koordinatorin Simone Kreuzberger. Nachdem sich im November für beide Gemeinden ein neues Gremium, die sogenannte „Pastoralraumkonferenz“, konstituiert und die zweite Phase des Pastoralen Wegs begonnen hat, gehen die hauptberuflichen Mitarbeiter beider Gemeinden gemeinsam mit engagierten Gemeindemitgliedern in kleinen Schritten immer mehr aufeinander zu, um bis zum 1. Januar 2027 eine neue Pfarrei zu gründen. Dieser sollen neben den bisherigen Gemeinden St. Marien und Johannes der Täufer, auch Gemeinden anderer Muttersprache sowie Einrichtungen der Caritas, kirchlichen Kitas und Schulen, Alten- und Pflegeheime, Krankenhaus- und Telefonseelsorge angehören.

Pfarrer Engelbert Müller ist leitender Pfarrer des „Pastoralraums Darmstadt-West“. *Foto: Archiv Hausl*

Ausgehend von der Frage „Wie können und wollen wir unser Christsein in Zukunft leben?“ sollen alle Neuerungen darauf basieren, was den Menschen in den beiden Kirchengemeinden wichtig ist.

Als Seelsorgeteam des Pastoralraums Darmstadt-West sind die beiden Pfarrer Engelbert Müller (Griesheim) und Peter Eckstein (Weiterstadt) sowie die Gemeindereferenten Simone und Markus Kreuzberger eingesetzt. Als leitender Pfarrer fungiert Engelbert Müller auch als Vorsitzender beider Verwaltungsräte. Markus Kreuzberger ist zuständig für die Jugendarbeit beider Gemeinden und leitet die Firmvorbereitung. Simone Kreuzberger ist neben ihren Aufgaben als Koordinatorin für den Pastoralen Weg für die Kommunionvorbereitung und die pastorale Begleitung der Kita-Teams beider Gemeinden zuständig. Für sie ist der Pastorale Weg eine besondere Herausforderung. „Ich arbeite gerne strukturell und es ist mir ein besonderes Anliegen, alle mitzunehmen“, betont sie und berichtet vom Start der Projektgruppen. Seitens des Bistums sind Teams vorgesehen, die sich mit Themen wie Gottesdienst, Katechese, Sozialpastoral, aber auch Verwaltung, Gebäude und Vermögen beschäftigen. Darüber hinaus wurden zusätzliche Gruppen gebildet, wie beispielsweise ein Jugendrat und ein Projektteam, das ein „Institutionelles Schutzkonzept“ gegen sexualisierte Gewalt entwickelt, das als Grundlage für einen wertschätzenden und respektvollen Umgang vor dem Hintergrund der aktuellen Veröffentlichung der Missbrauchsstudie im Bistum Mainz dienen soll.

Dass das pastorale Team derzeit auf Augenhöhe zusammenarbeitet, um Veränderungen umzusetzen und die Gemeinden mitzunehmen, ist für Pfarrer Engelbert Müller „ein emotionales Pfund“. In der Unterschiedlichkeit keine Konkurrenz, sondern Vielfalt zu sehen, sei eine Stärke des Teams meint er und schaut zuversichtlich in die Zukunft.

Weitere Infos: one.kreuzberger@bistum-mainz.de

HILFE IM ALLTAG

SEHEN HÖREN BEWEGEN

Anzeigensonderveröffentlichung

KURZSICHTIGKEIT AUSBREMSEN

AUCH BEI KINDERN LOHNT ES SICH, VORZUBEUGEN

(djd). Für die Augengesundheit lohnt es sich, um jede Dioptrie zu kämpfen, das gilt heute insbesondere für Kinder. Die fortschreitende Digitalisierung bekommen nicht nur Erwachsene in der Berufswelt zu spüren, sondern auch unsere Kinder in der Schule und bereits zuvor. Das moderne Leben hat seine Schattenseiten: Während Kinder früher einen großen Teil des Tages im Freien herumstreiften, verbringen sie heute deutlich mehr Zeit drinnen, sitzen vor den Hausaufgaben oder schauen auf PCs, Tablets und Handys direkt vor ihren Augen. Die Folge: Immer mehr Kinder entwickeln eine Kurzsichtigkeit, auch Myopie genannt.

Immer mehr Kinder brauchen eine Brille. Besonders hoch ist das Risiko, wenn auch die Eltern schon kurzsichtig sind. Foto: djd/Rodenstock

Schon im Jahr 2020 war rund jeder dritte Mensch auf der Welt kurzsichtig, Schätzungen zufolge wird es bis 2050 jeder Zweite sein. Besonders hoch ist das Myopie-Risiko für Kinder mit erblicher Veranlagung. Sind beide Eltern kurzsichtig, steigt die Wahrscheinlichkeit auf 35 bis 60 Prozent und die Fehlsichtigkeit schreitet auch schneller voran.

Das kann schlimmere Folgen haben als verschwommenes Sehen: Kurzsichtige Kinder haben ein erhöhtes Risiko für Augenkrankheiten wie Netzhautablösung oder Grüner Star im Erwachsenenalter.

Es ist deshalb entscheidend, rechtzeitig gegenzusteuern und bei der Ursache der Kurzsichtigkeit anzusetzen: Denn das viele Gucken im Nahbereich regt zu einem stärkeren Längenwachstum des Auges an. Herkömmliche Einstärkenbrillen können dieses Wachstum nicht bremsen.

Neben bestimmten Augentropfen und Kontaktlinsen stehen dafür jetzt spezielle Brillengläser zur Verfügung - etwa die neuen MyCon von Rodenstock für Kinder zwischen 6 und 14 Jahren. Durch einen speziellen Bereich im Glas wird das Licht schon vor der Netzhaut gebündelt, was den Wachstumsreiz verringert. Über fünf Jahre lässt sich so laut einer klinischen Studie das Fortschreiten der Kurzsichtigkeit um 40 Prozent senken. Das dünne, leichte Glasdesign und die schmutzabweisende Beschichtung sorgen dazu für hohen Tragekomfort.

Bei der Verlangsamung der Kurzsichtigkeit zählt jede Maßnahme, um das Risiko für spätere Augenerkrankungen zu verringern. Eltern sollten deshalb auch zwischen den empfohlenen Vorsorgeuntersuchungen und vor allem im Schulalter das Sehvermögen ihrer Kleinen stets im Blick haben. Anzeichen einer Kurzsichtigkeit können zum Beispiel häufiges Blinzeln, Augenreiben, Kopfschmerzen, Stolpern, Unsicherheit beim Einschätzen von Entfernungen sowie Probleme beim Basteln, Malen oder Lesen sein. Dann sollte zeitig ein Augenarzt aufgesucht werden. Lieber vorausschauen als das Nachsehen haben.

ALLES RUND UM DEINEN
OLD- UND YOUNGTIMER
Ersatzteile / Service / Reparatur / Restaurationen

2Rad Manufaktur
Crumstädter Straße 32a · 64319 Pfungstadt
Telefon: 06157 / 98 96 100
E-Mail: info@2rad-manufaktur.de
www.2rad-manufaktur.de

NEU eBike Service

SERVICE für dein eBike & Lastenrad

LebensWert Lebensberatung
Christina Debissis-Scharpe

Sie wünschen sich Unterstützung
und individuelle Beratung, um

- Umbruch-Situationen zu meistern
- Krisen zu bewältigen
- ihr Leben zu sortieren und zu verändern
- neue Perspektiven und ihre Persönlichkeit zu entwickeln.

Ich begleite Sie!

Einzelberatung 60 Min. á 60 Euro **Nur Selbstzahlung möglich**

Kontaktieren Sie mich gerne unter:
Tel. 06157 / 808855 | Pfungstadt
lebensberatung@scharpe.info | lebensberatung-cds.de

VORBEUGEN MIT DEM RICHTIGEN BETT

GUTE QUALITÄT IST ENTSCHEIDEND FÜR DIE EIGENE GESUNDHEIT

(akz-o). Mit zunehmendem Alter fällt den meisten Menschen das morgendliche Aufstehen immer schwerer. Das liegt meist an der niedrigen Höhe des oft Jahrzehnte alten Bettgestells. Höchste Zeit, um sich nach einer bequemen Alternative umzusehen!

Beim Kauf sollte man nicht an der falschen Stelle sparen, sondern unbedingt auf gute Qualität achten. Der Kauf eines Billigangebots wegen vermeintlich nur noch kurzer Nutzungszeit hat sich schon oft als schmerzhafter Fehlkauf entpuppt. Schließlich leben 70-Jährige nach statistischen Berechnungen oft noch 20 Jahre und mehr.

Angesichts dieser Lebenserwartung macht eine allzu bescheidene Lebensführung auch im fortgeschrittenen Alter also keinen Sinn.

Im Bereich des Bettes und der Bettausstattung ist sie sogar gesundheitsschädlich. Vor allem durchgelegene Matratzen oder Zudecken mit verklumpter Füllung können dann schnell unangenehme Auswirkungen haben. Statt der im Alter besonders wichtigen Erholung sind dann nämlich oftmals eine Erkältung und – zumindest mittelfristig – verstärkte Rücken- oder Gelenkschmerzen die Folge.

Das heißt: Wer also im Alter an seinem Bett spart, tut sich keinen Gefallen.

Denn bequemes Liegen und ein erholsamer Schlaf tragen nachhaltig zum Wohlbefinden und damit auch zur Gesundheit bei. Wer fit und gesund bleiben will, darf hier keine Abstriche machen. Ganz im Gegenteil erhöht ein gutes Bett die eigene Beweglichkeit und damit die Möglichkeit, noch viele Jahre selbstständig in den eigenen vier Wänden zu wohnen.

Eine zunehmende Zahl älterer Menschen hat dies mittlerweile erkannt und erneuert konsequent alle acht bis zehn Jahre ihre Matratze. Viele haben sich zudem für den Kauf eines sog. Komfortbetts entschieden. Diese zeichnen sich z. B. durch eine mindestens 45 cm hohe Liege- bzw. Sitzposition aus, was das Aufstehen erleichtert sowie Bandscheiben, Muskeln und Gelenke beim Bettenmachen schont.

Der Ort, in dem wir einen Großteil unseres Lebens verbringen, sollte den Körper optimal unterstützen. So beugen Sie verschiedenen Folgeschäden vor. Foto: Superba Residenz/ akz-o

Weitere Vorteile: Viele Modelle haben Griffe oder Griffleisten als Aufstehhilfen oder zumindest Vorrichtungen, um diese bei Bedarf anzubringen. Außerdem verfügen solche Betten oft über gerundete Ecken und Kanten, um unangenehme Druckstellen zu vermeiden.

Manche Komfortbetten sind äußerlich nicht oder kaum von Boxspring- oder anderen Betten zu unterscheiden.

Dies ist z.B. der Fall, wenn die Liegefläche auf Knopfdruck hochgefahren werden kann, um das Aufstehen zu erleichtern. In der Regel verfügt das Bett dann auch über die Möglichkeit, für eine bequeme Sitzposition Rücken oder Beine anzuheben. In einem solchen Bett lässt es sich problemlos auch einmal bei einer kleinen oder schleichenden Krankheit aushalten, ohne auf fremde Hilfe angewiesen zu sein.

Neue Adresse
OPTIK BOGORINSKI
Sehen & Hören

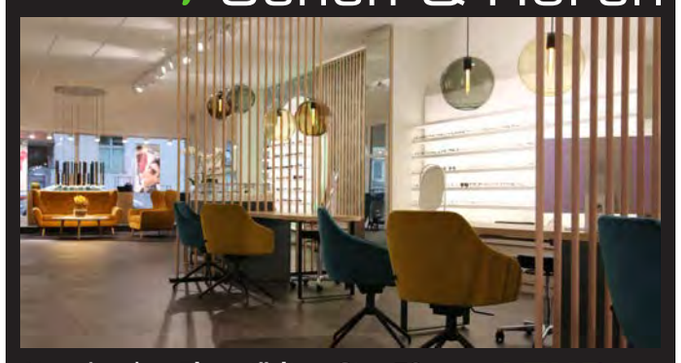

Neu in der **Eberstädter Str. 79**. Hier finden Sie uns sowohl mit unserem gewohnten vielfältigen Angebot der neuesten Brillen, Sonnenbrillen und Kontaktlinsen wie auch unserem hochwertigen Angebot der modernsten Hörgeräte.

AZUBI GESUCHT

Eberstädter Str. 79 · 64319 Pfungstadt
06157 - 2962
info@bogorinski.de
bogorinski.de

BESTENS BERATEN

„ERKENNE DEINEN LEBENSWERT“

Christina Debissis-Scharpe. Foto: lebensberatung-cds.de

Pfungstadt (red). „Jeder Mensch kennt und erlebt Situationen in seinem Leben, die ihn daran hindern glücklich und zufrieden zu sein. Menschen zu helfen, sich aus Krisen und schwierigen Lebenssituationen zu befreien, ihre Ursachen herauszufinden und Lösungen gemeinsam zu suchen, darin besteht meine Lebensberatung“, sagt Christina Debissis-Scharpe.

„Jeder Mensch ist wertvoll und trägt viele Möglichkeiten in sich. Mit meiner Lebensberatung möchte ich Menschen unterstützen, diese zu entdecken und zu entfalten.“ Frau Debissis-Scharpe sehe mit ihrer langjährigen Erfahrung die vielfältigen Probleme des Lebens und widme sich mit großem Engagement, fachlicher Kompetenz und großem Respekt ihren Klienten, heißt es von ihr.

Weitere Infos:
(06157) 808855,
lebensberatung-cds.de

WIR WOLLEN SIE **GLÜCKLICH HÖREN!**
... darum ist es uns nicht egal, wo Sie Ihre Hörsysteme kaufen!

Alle Vorteile im Überblick:

- Über 20 Jahre Kompetenz und Erfahrung
- Wir sind inhabergeführt - deshalb liegt uns Ihre Zufriedenheit besonders am Herzen
- Hörsysteme in allen Preis- & Leistungsklassen, selbstverständlich auch ohne Zuzahlung
- Wir gehören zu keinem Hörsysteme Hersteller, sind frei in der Beratung

Die neuesten AKKU-TECHNIKEN bekommen Sie bei uns!

Darum wollen wir Sie von uns **BEGEISTERN!**

IHR PERSÖNLICHER **GUTSCHEIN:**
Testen Sie Ihre persönlich angepassten Hörsysteme bei uns bis
zu 20 Tage KOSTENFREI!

Hör! Erlebnis
HÖRGERÄTE & ZUBEHÖR

Darmstädter Straße 26
64331 Weiterstadt
Tel. 06150 / 136966
info@hoererlebnis.net

MARSCH SCHLAFKULTUR
BETTWAREN
MATRATZEN
BETTEN
SCHLAFSYSTEME
DESIGN

KIRCHNER®
Betten für heute.
Morgen.
Und übermorgen.

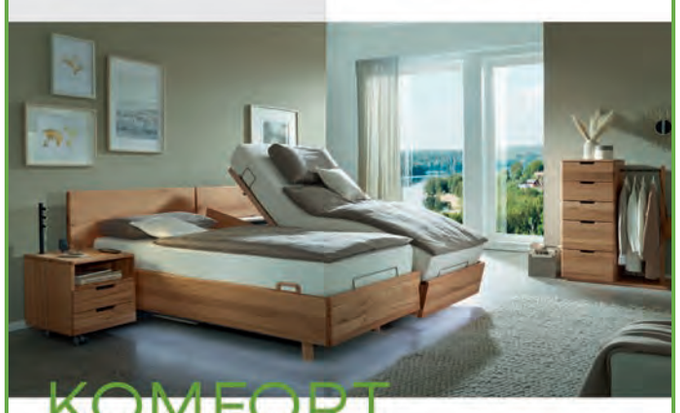

KOMFORT BETTEN
Mit unseren höhenverstellbaren Komfortbetten erleben Sie Schlafen auf einem völlig neuen Niveau!

- Modernes Design
- Zukunftssicherheit
- Erstklassige Qualität
- Individueller Komfort

www.kirchner-betten.de

MARSCH Schlafkultur I Darmstädter Str. 150 I Biblis
Tel. 06245-90140 I www.marsch-schlafkultur.de
Öffnungszeiten: Mo.- Fr. 10 - 19 Uhr I Sa. 10 - 16 Uhr

Immobilien

Kennen Sie den Wert Ihrer Immobilie?

IMMOIMAGE.DE
Die Immobilienvermarktung mit dem Erfolgssystem

Heinz Janssen
Jahnstraße 7 • 64285 Darmstadt
Tel.: 06151 / 15 40 720

QR-Code scannen oder auf www.immoimage.de/wert den Wert Ihrer Immobilie bestimmen.

Ihr Immobilienmakler für Darmstadt und die Region

HEINER IMMOBILIEN UND GRUNDBESITZ GMBH
Unser Fokus ist Ihr Wohn(t)raum

Zieglerstr. 2
64319 Pfungstadt
Tel.: 06157/955373
info@heiner-grundbesitz.de
www.heiner-grundbesitz.de

Kostenlose Wertermittlung
Sie möchten den aktuellen Wert Ihrer Immobilie erfahren? Kostenfreie und unverbindliche Wertermittlung Ihrer Immobilie.
Rufen Sie uns an.

Verkauf

Biblis-Wattenheim MFH Bj.35, 177m² Wfl. 478m² Grundst. 3x Stellplatz B 152kWh, Gas, € 350.000,- IMMOBILIENagentur STEFFAN ☎ 06206-55090 www.steffanimmobilien.de

Biebesheim: kleines Wohnhaus mit 116qm Wohnfläche, 3 Zimmer, Küche, 2 Bäder, Dachboden, 263qm Grundstück mit Nebengebäude, Hof und kleinem Gärtchen. Kaufpreis 295.000€ + Provision Bilder und weitere Informationen unter www.sewe-immobilien-ried stadt.de Sewe Immobilien Riedstadt ☎ 06158/ 89 51 64

Crumstadt : voll vermietetes Wohn und Geschäftshaus mit ordentlicher Rendite, 250qm Wohnfläche auf 3 Einheiten + Ladengeschäft, 713 qm großes Grundstück mit Parkplätzen. Kaufpreis 480.000 € + Provision Weitere Informationen und Bilder unter www.sewe-immobilien-riedstadt.de Sewe Immobilien Riedstadt 06158/ 89 51 64

Crumstadt: großes freistehendes Haus mit 2 Wohneinheiten, Baujahr 1960, ca. 200qm Wfl. und 629 qm Grundstück, Vollkeller und Garage, ruhige Lage, modernisierungsbedürftig. Kaufpreis 450.000€ + Provision weitere Informationen und Bilder unter www.sewe-immobilien-riedstadt.de Sewe Immobilien Riedstadt ☎ 06158/ 89 51 64

Crumstadt: Wohnhaus mit 2 Wohnungen, Baujahr 1984, ca. 180qm Wohnfläche, 6 Zimmer, 2 Küchen, 2 Tageslichtbäder, 2 Terrassen, 2 Hauseingänge, hübscher Garten, ca. Grundstück 300qm, Garage + 3 KFZ-Stellplätze Kaufpreis 475.000 € + Provision Bilder und weitere Informationen unter sewe-immobilien-riedstadt.de Sewe Immobilien Riedstadt ☎ 06158/ 89 51 64

Gernsheim: solides Wohnhaus, zweite Reihe ; massiv Bauweise, Baujahr 1995, 2 Wohneinheiten möglich, 5-6 Zimmer, Einbauküche, 2 Tageslichtbäder, Gäste WC, Balkon, kleiner Garten, Abstellräume, Garage, weiterer Ausbau möglich. Kaufpreis 469.000 € + Provision weitere Informationen und Bilder unter www.sewe-immobilien-riedstadt.de Sewe Immobilien Riedstadt ☎ 06158/ 89 51 64

Goddelau: DHH Baujahr 1924, ca. 100qm Wohnfläche, 4 Zimmer, Küche, Tageslichtbad, Gäste WC, Keller, Ausbaureserve im Spitzboden, Grundstück 354qm, 2 Garagen, Garten und Hofbereich, derzeit vermietet. Kaufpreis 365.000 € + Provision weitere Informationen und Bilder unter www.sewe-immobilien-riedstadt.de Sewe Immobilien Riedstadt ☎ 06158/89 51 64

Lassen Sie Ihre Kleinanzeige groß raus kommen!

In den Lokalzeitungen Ried-Information, Wochen-Kurier Weiterstadt, Griesheimer Woche, Pfungstädter Woche, Der Bergsträßer, i-punkt, Groß-Rohrheimer Blatt und Bibliser Blatt mit einer Gesamtauflage von ca. 125.000 Briefkästen. Der Anzeigenschluss ist jeweils montags, 17 Uhr.

Meine Kleinanzeige in der Gesamtausgabe bis 6 Zeilen für € 30,– ** (Jede weitere Zeile € 2,50*) mit

☐ einer Anschrift ☐ gelber Hinterlegung zzgl. € 5,–
☐ einer Telefonnr. ☐ Chiffre/Zusendung zzgl. € 6,–

folgendem Text:

In der Rubrik: ☐ Stellenmarkt ☐ Immobilien ☐ Kleinanzeigen

Erscheinungsdatum:

* Der Verlag behält sich vor, Anzeigen mit gewerblichen Inhalt laut Tarif abzurechnen.
** inkl. MwSt. / Preise beziehen sich auf die Zeilenanzahl in der gedruckten Ausgabe

Name, Vorname:
Straße, Nr.:
PLZ, Ort:
Telefon:
Email:

SEPA-Lastschriftmandat / Einzugsermächtigung:

Ich ermächtige / Wir ermächtigen PLEGGE Medien Verlag GmbH, Friedrich-Wöhler-Str. 2 – 4, 64579 Gernsheim, Gläubiger-ID DE33ZZZ00000251381, Zahlungen von meinem / unserem Konto mittels Lastschrift einzuziehen. Zugleich weise ich mein / weisen wir unser Kreditinstitut an, die von PLEGGE Medien Verlag GmbH auf mein / unser Konto gezogenen Lastschriften einzulösen.
Hinweis: Ich kann / Wir können innerhalb von acht Wochen, beginnend mit dem Belastungsdatum, die Erstattung des belasteten Betrages verlangen. Es gelten dabei die mit meinem / unserem Kreditinstitut vereinbarten Bedingungen.

Name und Sitz des Kreditinstitutes:

IBAN: DE - _____ - _____ - _____

Datum, Ort / Unterschrift

Den ausgefüllten Bestellschein per E-Mail an info@plegge-medien.de, per Fax an: 06258/93 36-50 oder per Post an PLEGGE Medien Verlag GmbH, Friedrich-Wöhler-Str. 2 – 4, 64579 Gernsheim.

Einfach online buchen unter: plegge-medien.de/anzeigen/kleinanzeige.html

PLEGGE Medien Verlagsgesellschaft mbH

Sewe Immobilien Riedstadt

Sie möchten verkaufen oder suchen adäquate Mieter für Ihre Immobilie?

Ich berate Sie gerne und freue mich auf Ihren Anruf.

0 61 58/89 51 64

www.sewe-immobilien-riedstadt.de

Leeheim : pfiffige 4 Zimmerwohnung im Maisonette Stil ; 2. OG, Baujahr 1995, 108qm Wohnfläche, Einbauküche, Tageslichtbad mit Badewanne, Balkon mit Ausblick, Tiefgarage, Kellerraum, Wasch und Trockenraum, Fahrradraum, Hausmeisterservice, uvm. Kaufpreis 285.000 € + Provision Weitere Informationen und Bilder unter www.sewe-immobilien-riedstadt.de Sewe Immobilien Riedstadt 06158/ 89 51 64

Leeheim: schicke 2,5 Zimmerwohnung im 1. OG, kleine gepflegte Wohneinheit, sehr guter Zustand, ca.83 qm Wohnfläche, offene Küche mit EBK, Tageslichtbad mit Wanne und Dusche, offene Galerie, Westbalkon, KFZ- Stellplatz, Kellerraum uvm. Verkaufspreis 320.000 € + Provision Weitere Informationen und Bilder unter www.sewe-immobilien-ried stadt.de Sewe Immobilien Riedstadt ☎ 06158/ 89 51 64

Leeheim: Wohnhaus Baujahr 1959, modernisierungsbedürftig, einfache Ausstattung, 135 qm Wohnfläche, 7 Zimmer, Küche, 2 Tageslichtbäder, Kachelofen, Vollkeller, Garage und großem Garten weiter bebaubar, Grundstück 762 qm. Kaufpreis 480.000 € + Provision weitere Informationen und Bilder unter www.sewe-immobilien-ried stadt.de Sewe Immobilien Riedstadt ☎ 06158/ 89 51 64

Vermietung

Geschäftsräume oder Lagerräume in Stockstadt, zentrale Lage ab sofort zu vermieten 72 qm; WC; Schaufenster; Parkplatzoptionen vorhanden; ☎ 0175/5620477

Anzeigenschluss für Ihre Anzeige am Mittwoch ist montags, 17 Uhr. Geben Sie deshalb rechtzeitig Ihren Text durch.

EZ-Wohnung 30 qm Stockstadt zentrale Lage, Dusche WC, teilmöbliert, an Einzelperson, NR, keine Tiere, zu vermieten ab 01.05.23 ☎ 0175/5620477

Pfungstadt, 2 Zi-Whg, EG, 52m², EB-Küche, TGL-Bad, Dusche/ Wanne, Balkon, Keller, Abstellraum, Pkw-Stellplatz € 510,- KM + NK + Kaution bezugsfertig ab 01.07.2023 ☎ 0151/15826267

Gesuche

Ackerland zu kaufen oder pachten gesucht. Bauer Lipp ☎ 06150/ 13030 oder Mobil 0174/8111132

MERCK-Frühpensionärin, ruhig, NR, keine Haustiere, su. 2 ZKB, Balkon, in Darmstadt. ☎ 06151/8059847

Ruhiger Single, m, mit Festanstellung sucht 2-3 ZKB, mit EBK & Balkon/Terrasse im Raum Griesheim/Weiterstadt/ Büttelborn bis € 800,- warm. Freue mich auf Ihre Kontaktaufnahme unter ☎ 0173-3176916

Suche Gewerbegrundstück oder Halle zum Kauf in Raum Pfungstadt, Bergstraße, Ried. Einfach alles anbieten ☎ 0176/11199111

Suche Gewerbegrundstück, Halle oder Scheune zum Kauf oder zur Miete. ☎ 0174/6004673

Suche Haus oder Grundstück, auch renovierungsbedürftig, im Raum Pfungstadt, Bergstraße, Ried. Bitte alles anbieten. **Tel. 0176/11199111**

Suche Laden oder Bürofläche, 1-2 Räume, ab 100m² Fläche zum Kauf oder Miete in Raum Pfungstadt, Bergstraße, Ried. Einfach alles anbieten ☎ 0176/11199111

Wir verkaufen Ihre Immobilie zum besten Preis. Bitte rufen Sie uns an. IMMO-UMMINGER Telefon: 0 61 51 / 9 51 07 91

Garage

Kirchbrombach: suche Garage/ Stellplatz (wettergeschützt) zur Miete für ein Auto. ☎ 0176-28076294

SUCHE GARAGE, SCHEUNE, HALLE, ALTEN SCHUPPEN im Ried-Gebiet, Bitte alles anbieten. 0152/11 53 26 45

Trockene Lagerräume, Pfungstadt Zentrum, zwischen 10-15m² oder nach Vereinbarung, ab sofort zu vermieten ☎ 0170/5488594

Tierwelt

Stevie und Suri (02/22) sind extrem menschenbezogen, verschmust und total verspielt. Sie suchen gemeinsam ein liebevolles Zuhause in Wohnungshaltung mit Balkon. Arche Noah Teneriffa e.V., ☎ 06251/66117, info@archenoah.de, www.archenoah.de/vermittlung.

Wifi zeigt sich auf seiner Pflegestelle in Polen absolut offen, sehr den Menschen zugewandt und liebt auch die Kinder. Er ist geimpft, gechippt und kastriert. Ist 1 Jahr alt, ca. 47 cm groß und wiegt 15 kg. Weitere Infos unter Hoffungsvolle Tierblicke e.V., www.htb-ev.de, ☎ 06068 – 4785493 oder 0162 - 2939838.

Was tun bei ARTHROSE?

„Von Arzt zu Arzt bin ich gelaufen. Niemand konnte mir helfen. Die einen sagten, das sind Hüftschmerzen, die anderen sagten, das sind Wirbelsäulenbeschwerden, und wieder andere sagten, das sind Sehnenschmerzen!“ Die Arthrose des Schambein-Gelenks, eines der kompliziertesten Gelenke des Körpers, ist besonders schmerzhaft und wird leider oft verkannt. Welches sind die erstaunlichen Symptome und was die Ursachen dieser Arthrose? Und was kann man selbst auch ohne Spritzen und Operationen dagegen tun? Zu dieser und vielen anderen Formen der Arthrose gibt die Deutsche Arthrose-Hilfe hilfreiche praktische Tipps, die jeder kennen sollte. Eine Sonderausgabe ihres Ratgebers „Arthrose-Info“ kann kostenlos angefordert werden bei: Deutsche Arthrose-Hilfe e.V., Postfach 11 05 51, 60040 Frankfurt/M. (bitte gern eine 0,70-€-Briefmarke für Rückporto beifügen) oder auch per E-Mail an service@arthrose.de (bitte mit vollständiger postalischer Adresse).

Erste Hilfe. Selbsthilfe.
brot-fuer-die-welt.de/selbsthilfe
Brot für die Welt

Alkohol-Probleme?

Tun Sie den ersten Schritt! Finden Sie Hilfe in einer Selbsthilfegruppe in Ihrer Nähe!

DIE-SUCHTHILFESTIFTUNG.COM
STIFTUNG HILFE ZUR SELBSTHILFE

Stellenmarkt

Zur Verstärkung unseres Teams suchen wir zum nächstmöglichen Zeitpunkt Sie als:

Bäcker oder Backstubenhilfe (m,w,d)
in Voll- und Teilzeit.

Wir freuen uns auf Ihre Bewerbung mit kurzem Lebenslauf an:
baeckerei.speckhardt@gmx.de

Bäckerei - Konditorei Oliver Speckhardt Pauerweg 1, 64342 Seeheim-Jugenheim

Wir suchen Reinigungskräfte (m/w/d)
in Teilzeit und auf Minijobbasis in Bensheim und näherer Umgebung.

mischler GmbH
Glas- und Gebäudereinigung

Infos: Mischler GmbH Telefon 06251-707980 info@mischlergmbh.de

SANNER & WOJTS
Internistische Gemeinschaftspraxis

Medizinische/r Fachangestellte/r (m/w/d) gesucht - ab sofort -

Wir suchen SIE: motivierte, flexible und engagierte MFA zur Erweiterung unseres Teams in etablierter Hausarztpraxis in Weiterstadt.
Wir bieten: attraktive Gehaltstrukur plus individuelle Bonuskomponenten, ein großzügiges Urlaubsangebot,
Förderung der beruflichen Fortbildung sowie ein kollegiales Praxisteam.

Inernistische Gemeinschaftspraxis Sanner & Wojts
Innere Medizin · Hausärzte · Sportmedizin
Tel. 06150 - 961688 | Email: medworks.consult@gmx.de

Affenstark: JETZT PATE WERDEN!

Als Pate leisten Sie Ihren ganz persönlichen Beitrag zur weltweiten Naturschutzarbeit des WWF. Schützen Sie bedrohte Arten wie Orang-Utans, Tiger oder Eisbären und ihre Lebensräume. Mit regelmäßigen Berichten halten wir Sie über Ihr Projekt auf dem Laufenden. Die Natur braucht Freunde – werden Sie Pate!

Kostenlose Informationen: WWF Deutschland, Tel.: 030/311 777 702 oder im Internet: wwf.de/pate-werden

Wie wäre es, wenn wir Sie dafür bezahlen? Werden Sie Zeitungszusteller!

Wir suchen

FLEXIBLE MITARBEITER M/W/D FÜR DIE

ZEITUNGSZUSTELLUNG

in Ihrem Wohngebiet

IHRE AUFGABEN
- Zustellung von Zeitungen
- Qualitätssicherung unserer Dienstleistung

IHR PROFIL
- mindestens 18 Jahre alt
- Berufserfahrung im Bereich der Auslieferung und Zustellung wünschenswert
- strukturierte Arbeitsweise und ein gutes Zeitmanagement
- Belastbarkeit, hohes Verantwortungsbewusstsein
- Führerschein der Klasse B und eigener Pkw

WIR BIETEN
- Beschäftigung an 6 Tagen in der Woche, je ca. 4 Stunden in der Zeit zwischen 2 Uhr und 7 Uhr
- Festes monatliches Grundgehalt ab 1500 Euro
- Fahrtkostenerstattung
- Nachtzuschlag

Interessiert? Dann bewerben Sie sich bei der SLS.

+49 (0) 6151 387 2688
job@zvg-rhein-main.de
www.zvg-rhein-main.de

SLS Zustelllogistik
im Auftrag der VRM Logistik

YOUTH FOR UNDERSTANDING
Internationaler Jugendaustausch

WERDEN SIE JETZT GASTFAMILIE UND ENTDECKEN SIE ZU HAUSE DIE WELT!

Als Gastfamilie für einen von 600 Austauschschülern aus aller Welt erleben Sie eine neue Kultur in den eigenen vier Wänden. Vorbereitet und begleitet werden Sie von der erfahrenen Austauschorganisation Youth For Understanding. Ihr Gastkind freut sich schon auf Sie!

gastfamilie@yfu.de
www.yfu.de
040 22 70 02 -0

Sachbearbeiter im Ersatzteilwesen (m/w/d)

33 Std./Woche
Gute Deutsch- und Englischkenntnisse in Wort und Schrift
Ihre Aufgaben:
- Erstellung von Angeboten
- Abwicklung von Aufträgen
- Versandanmeldungen
- Zollabwicklung etc.

Es erwartet Sie ein interessanter Aufgabenbereich in einem hilfsbereiten, motivierten Team. Wir bieten leistungsgerechte Bezahlung und einen modernen, sichern Arbeitsplatz.
Wir freuen uns auf ihre Bewerbung: iglauben@lw-compressors.com

Lenhardt & Wagner GmbH
An der Tuchbleiche 39
68623 Lampertheim-Hüttenfeld

Wir suchen umgehend eine

Reinigungskraft (m/w/d)

Teilzeit oder 520,- €-Basis

Bei Interesse telefonischer Kontakt vorab.

Friedrich-Ebert-Straße 24
64560 Riedstadt-Crumstadt
Telefon 0 6158 / 9 90 90
www.baustoff-kramer.de

baustoff kramer

Zahnmedizinische Fachangestellte (m/w/d)
zur Assistenz ab sofort gesucht!

Sind Sie teamfähig, fortbildungsorientiert und haben Lust auf neues Wissen, um eine moderne, ganzheitliche Zahnmedizin mitzugestalten?

Dann freuen wir uns auf Ihre Bewerbung

Dr. Stephen Bornhofen
Guntherstraße 1 · 64579 Gernsheim
06258/3354 · info@praxis-bornhofen.de

PRAXIS BORNHOFEN

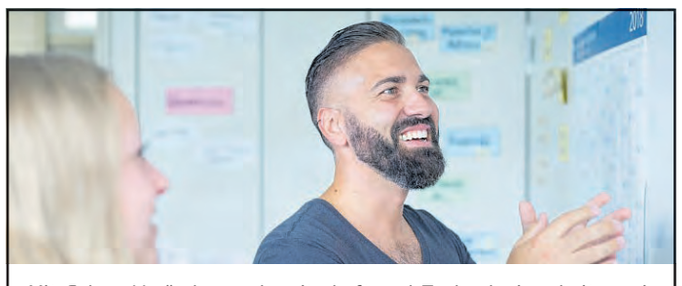

Mit Fokus, Veränderungsbereitschaft und Technologie arbeiten wir für eine informiertere Gesellschaft – in unserer Region und darüber hinaus. Dafür brauchen wir Menschen, die etwas bewegen wollen. Die nicht nur glänzen wollen, sondern im Team erfolgreich sind. Die Lust haben, den gesellschaftlichen Diskurs auf ein neues Level zu bringen. Wir stehen für Qualität und Leidenschaft. Du teilst diesen Anspruch? Dann bewirb dich jetzt und entwickle mit uns Großes. Wir freuen uns auf Dich!

Zum 01. Juli 2023 suchen wir unbefristet und in Vollzeit oder Teilzeit für unser Standort Mainz einen

Debitorenbuchhalter (m/w/d)

Das sind Deine Aufgaben:
- Du bearbeitest offene Posten der Debitoren.
- Du nimmst Fakturareklamationen an, analysierst diese und bist verantwortlich für die Kommunikation mit den jeweils zuständigen Verkaufsbereichen im Konzern.
- Du verbuchst Zahlungseingänge und Bankrückläufer aus Lastschriftverfahren.
- Du bist Ansprechpartner für unsere Kunden aufgrund von Mahnungen und sonstigen Korrespondenzen in telefonischer oder schriftlicher Form.
- Du übergibst säumige Kunden an unseren Inkassodienstleister.
- Du unterstützt die Rechnungsprüfung hinsichtlich Scannen, Prüfung der umsatzsteuerlichen Anforderungen, interner Versendung und Buchung von Eingangsrechnungen.

Das bringst Du mit:
- Du hast eine abgeschlossene kaufmännische Berufsausbildung und mehrjährige aktuelle Berufserfahrung im Rechnungswesen.
- Du besitzt eine Affinität zu Zahlen, IT und Schnittstellen und interessierst dich für die Prozesse in der Debitoren- und Kreditorenbuchhaltung.
- Du arbeitest strukturiert, mit hohem Qualitätsanspruch, bringst prozessübergreifendes Denken mit und schätzt die Arbeit im Team.
- Du hast sehr gute Kommunikationsfähigkeiten in mündlicher und schriftlicher Form.
- Kenntnisse in den SAP-Modulen Fi, IS-MSD, IS-MAM, MSP easySD sind von Vorteil.

Das bieten wir Dir:
- Wir bieten Dir ein dynamisches Arbeitsumfeld und offene Kommunikation. So kannst Du Deine persönlichen Stärken voll einbringen und an neuen Herausforderungen wachsen
- Spannende Projekte und Aufgaben und die Möglichkeit viel Neues kennenzulernen.
- Wir möchten Dir alle Möglichkeiten und Freiheiten geben, um sich nach Deinen Wünschen, Fähigkeiten und Interessen zu entwickeln. Für uns heißt das, neben idealen Arbeitsbedingungen auch die Vereinbarkeit von Beruf und Privatleben zu unterstützen.
- Ein tolles Team mit einer angenehmen und offenen Arbeitsatmosphäre.
- Bestmögliche Vereinbarkeit von Familie und Beruf, sowie flexible Arbeitszeitgestaltung, Homeoffice-Option und 30 Tage Urlaub.

Neugierig geworden?
Auf unserer Karriereseite vrm.de/karriere/offene-stellen/ findest Du alle Informationen über unsere aktuell zu besetzenden Stellen.

VRM Wir bewegen.

Suche ab sofort
Helfer & Fachkraft (m/w/d)
im Garten- & Landschaftsbau

Vollzeit, Festanstellung, Führerschein erforderlich. Klasse 3 (7,5t)

Fa. Schulz
Gala-Bau Darmstadt/Biebesheim
0171 - 240 71 21
galabau-schulz.net
info@galabau-schulz.net

Stellenangebote

Aushilfsfahrer/in auf 520,- € Basis gesucht: Ideal für (Früh-) Rentner. (m/w/d) Tätigkeitsschwerpunkte sind Kranken- und Schülerbeförderung sowie Flughafentransfer. Taxi Hertel ☎ 06257/2227

Gebäudeservice Schneider sucht 2 Reinigungskräfte (m/w/d) nach Gernsheim. Mo.-Fr. von 17 Uhr - 19 Uhr. ☎ 0176/82466298.

Gebäudeservice Schneider sucht Glas- und Gebäudereiniger (m/w/d) in Vollzeit. ☎ 0176/82466298.

Gebäudeservice Schneider sucht Renter/Hausmeister (m/w/d) für Pflege Außenanlage, Rasenmähen, Straßenreinigung, Mülltonnen-Service. Führerschein Voraussetzung, Raum Pfungstadt und Umgebung. ☎ 06157/9192290 mobil 0176/66886668.

Haushaltshilfe und Gesprächspartnerin für nette Seniorin in Seeheim auf Minijob-Basis gesucht. Etwa 3 Vormittage/Wo je 3h, VHB. Interesse? Bitte melden unter s.hattendorf2000@gmail.com

Hotel Absolute Golfplatz Gernsheim sucht Rezeptionsmitarbeiter (m/w/d), gerne auch Quereinsteiger in Teilzeit/Vollzeit/Aushilfe. info@hotel-absolute.de ☎ 0171-4211521

Putzhilfe für Privathaushalt in Biebesheim gesucht, ca. 2-3 Std./Woche, ☎ 0176/75888561 ab 13 Uhr

Suche für ältere Frau in Pfungstadt eine Haushaltshilfe. Täglich von Mo- Fr. ca. 3 Std. ☎ 0177/3166054

Tierfreundliche Haushaltshilfe o. Putzhilfe weiblich, mit Erfahrung alle 14 Tage nach Bensheim gesucht. Tel.: 06251-38540 AB Bitte Telf.-Nr für Rückruf hinterlassen.

Wir suchen dringend für Pizzeria in Riedstadt Mitarbeiter (m/w/d) im Service und an der Bar sowie Pizzafahrer (m/d/w) in Teilzeit oder Vollzeit ☎ 0163/1844969.

Stellengesuche

Erfahrener Handwerker sucht Nebenbeschäftigung! Renovierungsarbeiten aller Art, Fliesenverlegungs- und Sanierungsarbeiten sowie Elektroinstallationen. ☎ 0171/3614585

Haushaltshilfe für Putzen, Bügeln, Einkaufen usw, deutsch und zuverlässig, sucht neue Wirkungskreise ☎ 0151-22377470

Ab sofort suchen wir eine/n

Objektleiter/in (m/w/d)
für Darmstadt und Umgebung

Ihr Profil:
· Führungserfahrung in der Gebäudereinigung
· Zuverlässiges und selbstständiges Arbeiten
· Führerschein der Klasse B

Wir bieten:
· Firmenfahrzeug
· Technische Ausstattung
· Ein attraktives Arbeitsumfeld mit herausfordernden und spannenden Tätigkeiten, in kollegialer Arbeitsatmosphäre
· Arbeitszeiten: Mo.-Fr. 8 Std./Tag flexibel

Mehr Stellenangebote unter www.hegen.de

Bewerben Sie sich gerne unter **bewerbung@hegen.de**, wir freuen uns auf Sie.

HEGEN

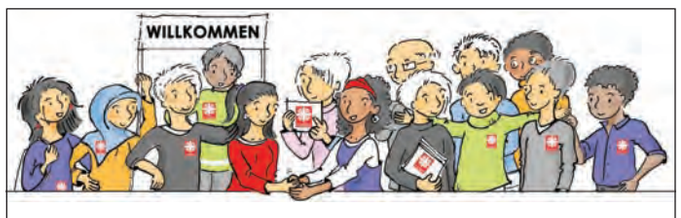

WERDEN SIE EIN TEIL VON UNS!

Der Caritasverband Darmstadt e. V. sucht für die **Klinik Schloss Falkenhof** in **Bensheim** zum **nächstmöglichen Zeitpunkt** eine

Pflegefachkraft (m/w/d) in Teilzeit (50% - 80%) Kennziffer CV-2323

Der Caritasverband Darmstadt e. V. leistet in den Landkreisen Bergstraße, Darmstadt-Dieburg, Odenwald sowie in der Stadt Darmstadt soziale Dienstleistungen in unterschiedlichen Fachbereichen. In über 40 ambulanten Einrichtungen und Diensten sowie in 6 stationären Einrichtungen erbringen mehr als 1.400 Caritas-Mitarbeitende täglich passgenaue Leistungen für Menschen in unterschiedlichen Lebenslagen. Die Klinik „Schloß Falkenhof" in Bensheim behandelt Suchtkranke im Verbundsystem an drei Standorten nach einem integrativen therapeutischen Ansatz. Die Therapie wird von einem multidisziplinären Reha-Team umgesetzt, in dem Wertschätzung und die Orientierung an Ressourcen im Vordergrund stehen.

Freuen Sie sich auf abwechslungsreiche Aufgaben:

Sie haben Interesse an der Förderung von Rehabilitanden, die Unterstützung bei der Wahrnehmung eigener Fähigkeiten und Interessen benötigen? Dann sind Sie bei uns genau richtig. Als Pflegefachkraft sind Sie Ansprechperson für die Belange unserer Patientinnen und Patienten. Zu Ihren Aufgaben gehören die pflegerische Aufnahme, Visiten, Sprechstunden, Organisation von Terminen sowie Laborttätigkeiten. Nachmittags sowie an Wochenenden und Feiertagen sind Sie für die Patientinnen und Patienten an der Pforte anwesend. Den Nachtdienst verbringen Sie im Dienstzimmer mit Schlafmöglichkeit und stehen in Rufbereitschaft zur Verfügung.

Das bieten wir Ihnen:

> Attraktive leistungsgerechte Vergütung nach den Arbeitsvertragsrichtlinien der Caritas (AVR-C) und ein unbefristeter Arbeitsvertrag
> Möglichkeiten einer flexiblen Arbeitszeitgestaltung
> Spannende und abwechslungsreiche Tätigkeiten mit einem hohen Maß an Selbstständigkeit und Gestaltungsfreiraum
> Offene, freundliche Gesprächs- und Unternehmenskultur und werteorientierte Führung
> Fachspezifische Fort- und Weiterbildungsangebote
> Arbeitgeberfinanzierte betriebliche Altersvorsorge und Zusatzleistungen wie z. B. Krankengeldzuschuss, Vermögenswirksame Leistungen

Senden Sie Ihre **Bewerbung** (als PDF mit max. 5 MB) an:
falkenhof@caritas-bergstrasse.de zu Händen Herr Markus Reichel.

Weitere Informationen über die Stelle erteilt Ihnen gerne Herr Markus Reichel, therapeutischer Leiter der Klinik Schloß Falkenhof, Telefon: 06151-102123 oder E-Mail: m.reichel@caritas-bergstrasse.de

caritas

Postadresse:
Klinik Schloß Falkenhof,
Nibelungenstraße 109,
64625 Bensheim

Wir leben VIELFALT in einem vorurteilsfreien Arbeitsklima!

Bewerben Sie sich ungeachtet Ihrer religiösen Überzeugung, kulturellen oder nationalen Herkunft, Ihres Geschlechts oder Ihrer sexuellen Identität, Ihres Alters oder Ihrer Beeinträchtigung. Eine positive Grundeinstellung zur katholischen Kirche und ihrer caritativen Arbeit setzen wir voraus.

www.caritas-darmstadt.de

SCHÜTZT DIE ARKTIS!
www.greenpeace.de/arktis

GREENPEACE

Wir sind die Spezialisten für Schwingungstechnik. Mit unseren Lösungen sind wir Markt- und Innovationsführer in der Windenergie.

Wir bieten spannende und verantwortungsvolle Arbeitsplätze in einem angenehmen und familiären Betriebsklima. Zur Unterstützung unseres jungen und dynamischen Teams suchen wir

Industriemechaniker / Schlosser (m/w/d)

Ihre Aufgaben:
- Montage von Klein- und Großkomponenten in der Serienproduktion
- fertigungsbegleitende Qualitätskontrollen

Ihre Qualifikation:
- abgeschlossene Ausbildung als Industriemechaniker, Maschinenschlosser oder Erfahrung in einem Metallberuf
- EDV-Kenntnisse und Erfahrung mit messtechnischen Einrichtungen sind von Vorteil
- eigenständige, sorgfältige und genaue Arbeitsweise

Unser Angebot:
- ein Familienunternehmen, in dem erneuerbaren Energien nicht nur Teil des Geschäfts, sondern auch Teil der eigenen Überzeugung sind
- ein angenehmes Arbeitsklima in neuen Gebäuden
- ein vielseitiges Aufgabengebiet
- einen sicheren und zukunftsorientierten Arbeitsplatz
- leistungsgerechte Vergütung, Sonderzahlungen und Zuschuss für Kinderbetreuung
- Ladepunkte für Elektrofahrzeuge (kostenlos)

Wir wünschen uns zuverlässige Mitarbeiter, die sich durch hohe Einsatzbereitschaft, Eigeninitiative, Flexibilität und ggf. Bereitschaft zur Schichtarbeit auszeichnen.
Auch Berufseinsteiger sind willkommen.

Nähere Informationen zu unseren Stellenanzeigen finden Sie unter
https://www.esm-gmbh.de/karriere

Wir freuen uns auf Ihre Bewerbung an Jasmin Mitsch-Saur, personal@esm-gmbh.de.

ESM Energie- und Schwingungstechnik Mitsch GmbH
Energiestraße 1 | 64646 Heppenheim
Tel: +49 6252 6893-0 | personal@esm-gmbh.de
www.esm-gmbh.de

ESM

WIR STELLEN EIN UND SUCHEN TALENTE:

Für unsere Filiale auf dem Campus des bekannten Darmstädter Pharma- und Chemieunternehmens suchen wir für sofort oder später mehrere Verkäufer/-innen (m/w/d):

Verkäufer/-innen (m/w/d):
· in Voll- oder Teilzeit, es sind verschiedene Schichtmodelle möglich!
· in Teilzeit oder auf Minijobbasis für 6–11/h auch für samstags und sonntags.

Wir freuen uns auf Ihre Kurzbewerbung!

Bäckerei Schellhaas GmbH & Co.KG
Markstraße 50, 64401 Groß-Bieberau
Telefon 06162/3361
info@baeckerei-schellhaas.de

Schellhaas BÄCKEREI

Die Sandbachfrösche suchen Verstärkung!

Die Ev. Kindertagesstätte „Sandbachfrösche" in Crumstadt sucht zum nächstmöglichen Zeitpunkt

pädagogische Fachkräfte gemäß HKJGB § 25.

Die Stellenanteile sind in Vollzeit oder Teilzeit, befristet und unbefristet zu besetzten.

Weitere Informationen finden Sie unter:
Stellenbörse der EKHN - EKHN

Rückfragen richten Sie bitte an
die Leiterin der Kindertagesstätte,
Frau Sylke Schormair, Tel.: 0 61 58 - 844 96

ELEKTRO KNELL
Alarm- und Sicherheitstechnik

Wir suchen zum nächstmöglichen Zeitpunkt einen

Servicetechniker (m/w/d)
für den Bereich Sicherheitstechnik

IHR AUFGABENGEBIET
- Planung, Montage und Installation von Sicherheitssystemen u. a. Einbruchmeldeanlagen, Videotechnik, Brandmeldeanlagen und Zutrittskontrollanlagen
- Wartung und Störungsbeseitigung an Bestandsanlagen
- Installation und Inbetriebnahme von IP-Videoüberwachungsanlagen
- Erstellen von Aufmaßen und Führen von Dokumentationen

IHR PROFIL
- Sie besitzen eine abgeschlossene Berufsausbildung in der Elektrotechnik
- Sie haben erste Berufserfahrung und kennen sich idealerweise bereits mit Gebäudesicherheitsanlagen aus
- Sie arbeiten zuverlässig und kundenorientiert
- Sie haben Interesse an einer selbstständigen und eigenverantwortlichen Tätigkeit

Wenn Sie Teil unseres Teams werden möchten, freuen wir uns über Ihre Bewerbung.
Machen Sie uns neugierig! Senden Sie jetzt Ihre Bewerbung direkt an info@elektro-knell.de
Weitere Infos unter: www.elektro-knell.de

www.elektro-knell.de

Ihr neuer Arbeitsplatz im Flughafenumfeld

Die FraCareServices GmbH ist ein gemeinsames Tochterunternehmen der Fraport AG und der Deutschen Lufthansa AG mit aktuell ca. 600 Beschäftigten. Unsere Tätigkeiten umfassen die Begleitung, Betreuung und den Transport von Fluggästen mit eingeschränkter Mobilität sowie allein reisender Kinder am Flughafen Frankfurt am Main. Im Jahr 2019 zählten wir rund 1 Mio. Betreuungsgäste.

Zur Verstärkung unseres Teams suchen wir ab sofort mehrere

Service Agent (m/w/d) Fluggastbetreuung in Voll- und Teilzeit

Aufgaben:
- Die Unterstützung von in ihrer Mobilität eingeschränkter Fluggäste bei Ankunft, Abflug und Umsteigeprozessen vom Flugzeugsitz bis zum Zielort
- Durchführung von Passagiertransporten mittels Rollstuhl, elektrischem Treppensteiger und Elektrowagen
- Empfang und Begleitung allein reisender Kinder und Jugendlicher
- Dokumentation der Betreuungsereignisse in einem mobilen Endgerät
- Unterstützung der Fluggäste bei der Gepäckaufgabe und Gepäckabholung sowie beim Transport der Gepäckstücke

Qualifikationen:
- Fließende Deutschkenntnisse (Sprachniveau ab B2)
- Gute Englischkenntnisse (Sprachniveau ab B1)
- Führerschein Klasse B
- Bereitschaft zur Schicht- und Wochenendarbeit
- Bereitschaft zu einer Einarbeitung in Vollzeit
- Körperliche Belastbarkeit

Bei Ihrer wichtigen Tätigkeit sind Sie „Hände und Füße" unserer Betreuungsgäste.

Sie erwartet ein unbefristetes Arbeitsverhältnis, verschiedene Arbeitszeitmodelle, Vergütung nach TVöD-V, Jobticket, kostenfreier Parkplatz, Jahressonderzahlung, Ferien- und kurzfristige Notfall-Kinderbetreuung und vieles mehr.

Werden Sie Teil eines Teams – multikulturell wie unsere Gäste!

Wir freuen uns auf Ihre Online-Bewerbung unter: www.fracareservices.com/deutsch/karriere

Kleinanzeigen

AUTO-BARANKAUF
Suchen jeden PKW, Busse, Geländewagen, LKW, Traktoren, Bagger, Wohnmobile, Wohnwagen.
Zustand egal. Bitte alles anbieten, zahle Höchstpreise, bar + fair, jederzeit erreichbar, 24 Std./Sa./So.
Autohof Riedstadt
06158/7488216 oder 0174/6004673

KFZ-ANKAUF
PKW, Busse, Geländewagen, Wohnmobile und Unfallfahrzeuge, Motorschaden, viele km, mit Mängel oder ohne TüV. Zum Höchstpreis BAR und sofort. Jederzeit erreichbar, 24 Std. / Sa./So.
0173/3087449
06158/6086988

Kaufe jedes Fahrzeug
PKW, Geländewagen, Busse, Wohnmobil, Wohnwagen, LKW, Traktoren, Bagger, alle Marken/Modelle. Bitte alles anbieten, auch mit Unfall, Motorschaden oder viele KM, oder weitere Mängel, zahle Höchstpreise, bar und sofort, jederzeit erreichbar auch Sa/So.
06258/5089921 o. 0151/71872306

VERSCHENKEN SIE IHR AUTO NICHT!
Zahle Höchstpreise, KFZ aller Art, jederzeit!
Autopark Gernsheim · 0 62 58 / 37 73
Robert-Bunsen-Str. 5a · 0174/2 02 77 29

Kaufe Wohnmobile, Wohnwagen
Zustand egal, alles anbieten, zahle bar. Auch mit Mängeln und Schäden.

0177 - 310 53 03
06158 - 74 88 214
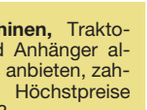

KFZ-Markt

KAUFE ALLE PKW, BUSSE
Geländewagen, Wohnmobile, LKW, Oldtimer, Transporter, Firmenfahrzeuge, alle Modelle, Benzin oder Diesel, BJ 1950 bis 2022, auch mit Mängel, Unfall- oder Motorschäden, viele KM, auch ohne TÜV, alles anbieten, zahle bar und fair, jederzeit erreichbar, auch Sa. und So.
06158/6086991
oder 0173/ 308 74 49

DRINGEND GESUCHT!
Kaufe alle Autos, auch defekt oder Schrott. Bitte alles anbieten.
0 62 58 / 5 08 99 21
01 51 / 71 87 23 06

Suche Mofa, Moped, Roller, Motorrad, auch reparaturbedürftig.
☎ 0157/57609007

Hole Schrottautos und Schrott ab, biete Unterstellmöglichkeit f. Motorräder ☎ 06157/6336

BARANKAUF VORORT
von allen Kfz-Arten sowie Unfallwagen, Motorschaden, viel km u. ohne TÜV
Albert Automobile 24 Std. a. Sa/So
Tel. 0611-3608877 · 0151-16546717

KAUFE AUTOREIFEN
mit oder ohne Felgen, alle Modelle, gebraucht oder neu, alle Zustände, zahle fairen Preis.
0152/11 53 26 45

KAUFE JEDEN PKW, BUSSE,
Geländewagen, Wohnmobile, Traktoren, Firmenfahrzeuge, LKW, alle Modelle, gute oder schlechte Zustand, Benziner oder Diesel oder Gas, auch viele KM, Mängel, Unfall, Motorschaden, mit oder ohne TÜV, alles anbieten, zahle guten Preis, jederzeit erreichbar, auch Sa. und So. in Riedstadt
☎ 06158/7488215
oder 0174/6004673

KFZ-BARANKAUF
Suche jeden PKW/Busse, Geländewagen, LKW, Traktor, Wohnmobil, guter u. schlechter Zustand, viele KM, Mängel, Unfall, Firmenwagen, auch ohne TÜV, jederzeit erreichbar, Sa. u. So. Bitte alles anbieten, zahle faire Preise.
06258/3773 oder
0173/7508880

Honda, Dax, Monkey, Hercules, Kreidler, Vespa usw. alte Mokicks/KKR gesucht. Jeder Zustand u. Teile.
☎ 0151/22698888 o. 06103/2704609

23.900km. Original und Nachweisbar. Opel Astra J. EZ 2010. Benziner. 100 PS. Scheckheft gepflegt. Garagenwagen und unfallfrei. Klima. Grüne Plakette. Schaltgetriebe. Ausfahrbarer Fahrradträger i. d. Stoßstange. Sauber und gepflegt nur an Privat für 9900€ abzugeben. ☎ 0170 11 22 741

Suche Baumaschinen, Traktoren, Bagger und Anhänger aller Art, bitte alles anbieten, zahle bar und Höchstpreise ☎ 0174/6004673

Suche PKW Stellplätze oder Wohnwagen / Wohnmobil Abstellplätze, in Halle, Scheune, Garage etc. zu mieten ☎ 0174/6004673

SUCHE DRINGEND
Alle Fahrzeuge,
PKW, Busse, Wohnmobil, Wohnwagen, Traktoren, Bagger, Motorräder, Quads. Bitte alles anbieten, Bj., KM, Zustand egal, sofort bar, jederzeit erreichbar.
0 61 58 / 9 41 80 04
oder 01 73 / 3 08 74 49

Wir kaufen Wohnmobile + Wohnwagen ☎ 03944/36160 www.wm-aw.de (Fa.)

Reise

Schonach Schwarzwald, schöne FeWo, bis 4 Pers., Sauna, Hallenbad, Hund erlaubt, Brötchenserv.. ☎ 0160/95682753

Flohmärkte/Veranstaltungen

Privater Haus- und Hofflohmarkt Am Mo. 1. Mai von 10-16 Uhr Große Auswahl an Porzellan, Gemälden, Kleidung, Lampen, Werkzeug, Gartenzubehör, Möbel und Deko. Einfach vorbeikommen! 64342 Seeheim, Beethovenring 42

An- und Verkäufe

Sammler kauft freie Waffen (kurz o. lang), Militaria aller Art! Alles anbieten! Zahle Bestpreis! ☎ 0151/47593225

Trapezbleche 1. Wahl und Sonderposten
aus eigener Produktion, TOP-Preise, cm-genau
98646 Eishausen, Straße in der Neustadt 107
bundesweite Lieferung, ☎ 03685/40914-0
5% Online-Rabatt sichern
www.dachbleche24.de

Schallplatten gesucht: Heavy Metal, Punk, Indie, Jazz, Reggae, Rock allgem.. ☎ 0151 15242646

Märklin-Eisenbahnen, Roco, Trix etc. auch defekt zu kaufen gesucht.
Tel. 0178/5642634

Melan Tel.: 02401 - 80 488 50 www.melan.de
Trödelmarkt
So, 30.04. Öffnungszeit: 8 - 16 Uhr
Viernheim Rhein-Neckar-Zentrum
Aufbau ab 5 Uhr Auto ab 3 Meter möglich!
Jeder kann mitmachen - auch ohne Anmeldung!

Melan Tel.: 02401 - 80 488 50 www.melan.de
Trödelmarkt
So, 07.05. Öffnungszeit: 10 - 17 Uhr
Groß-Gerau Helvetia Parc
Aufbau ab 5 Uhr 3 Meter Trödel mit Auto 33€
Jeder kann mitmachen - auch ohne Anmeldung!

Melan Tel.: 02401 - 80 488 50 www.melan.de
Trödelmarkt
So, 30.04. Öffnungszeit: 8 - 16 Uhr
Mainz-Kastel Metro
Aufbau ab 5 Uhr Auto ab 3 Meter möglich!
Jeder kann mitmachen - auch ohne Anmeldung!

100 EURO zahle ich für kleine Klapplupe, ZEISS, 10x Vergrößerung. 0152 52076236 , kleinesmuseum@web.de

Schrank, Kiefer, 3-trg., 3 Schubl., HxBxT 200x150x50, (JYSK) - VHB € 150,- // Ki-Bett FLEXA inkl. La-Rost, Kiefer, 200x90 - VHB € 60,- / / 4 Barhocker, 70'er-Ja-Stil, höverstb., Lederdes., verchr. Füße - VHB € 120,- // Alles in sehr gutem Zustand. ☎ 06158/87333, außer donnerstags

Suche Motorsägen, alle Modelle, auch defekt. Husqvarna oder Stihl, auch andere Marken, auch Heckenschneidegeräte. Bitte alles anbieten, auch Baustellengeräten ☎ 0174/6004673

Klavier zu verschenken.
☎ 0171-3135004

Riesen-Flohmarkt
Sonntag, 30.04.2023, 10-17 Uhr
63329 Egelsbach, REWE Center
☎(0172) 79 76 002 · **www.geros-flohmarkt.de**

Riesen-Flohmarkt
Montag 01.05.2023, 10-17 Uhr
Pfungstadt, Pflanzen-Welter neben toom Baumarkt, Mainstr.128
☎(0172) 79 76 002 · **www.geros-flohmarkt.de**

Wohnungsauflösung, diverse Möbel und franz. Bett mit Matratze kostenlos abzugeben ☎ 06158/9412410

ZWEIRAD-ANKAUF!
Suche Mopeds, Roller, Quads, E-Bikes, Marken egal, jeder Zustand auch mit Mängeln, bitte alles anbieten, zahle fairen Preis ☎ 0174/6004673

Tierwelt

Xavi (m) + Xiomara (w), geb. 04/22 sind total menschenbezogen, verschmust und verspielt. Sie suchen ein gemeinsames, liebevolles Zuhause in Wohnungshaltung mit großem, gesichertem Balkon. Arche Noah Teneriffa e.V., ☎ 06251/66117, info@archenoah.de, www.archenoah.de/vermittlung.

Bauen

M.S. Holz- und Bautenschutz Isolierungen, Abdichtungen und Verkleidungen, Einbau von genormten Teilen und Fenster u. Carportmontage, erledigt schnell u. zuverlässig zu Pauschlapreisen, Beratung gratis, keine Anfahrtskosten, ☎ 0171/3192500 oder milan.sljivic@t-online.de

Dienstleistungen

Bauarbeiten aller Art, Schwerpunkt Außenanlagen übernimmt MD Bau, Dipl. Ing. Seemann, ☎ 0178/6932025. E-Mail: valeriu.seemann@gmail.com

Biete Ihnen Fensterreinigung incl. Rahmen sowie Grundreinigung ihrer Wohnung oder Haus an ☎ 0176/72402949

Haushaltsauflösungen, Umzüge, Entrümpelungen, Kleintransporte, Renovierungen - Angebot kostenlos. ☎ 06150/590216 Mobil 0171/3146823

Hole Schrottautos kostenlos ab ☎ 0152/11532645

Wir übernehmen preiswert und schnell alle **Pflasterarbeiten und Drahtzaunmontagen** rund um Haus und Hof!
Janine Bau, Büttelborn
Tel. 0 61 52 / 80 63 9 91
oder 0157 / 88 91 51 29

Udo's Fahrradladen, exklusive Räder u. E-Bikes aus Holland, gebr. Räder, Dreiräder, Hol- und Bringservice, Leasing, **Reparaturen**, Hillebergstr. 44, Pfungstadt, ☎ 06157/7135, www.udos-fahrradladen.de Geschäftszeiten: Mo-Fr. 14.00- 18.30 Uhr, Sa. 10 - 14 Uhr.

Haushaltsauflösungen

Haushaltsauflösung
Samstag, 29. April in Gräfenhausen, nach Terminabsprache ☎ 0170/5505020

Hole Schrott und Metalle aller Art, auch Haushaltsauflösung, kleinere Demontagen ☎ 06157/990699 o. 0171/5330705

Profi Haushaltsauflösung, Entrümpelungen, Entkernung vom Keller bis zum Dach auch Renovierungen ☎ 0152/06080704 oder ☎ 06157/7735

Verschiedenes

1 A Abholung kostenlos:
PKW, Profilreifen, Batterien, Zweiräder, Eisenschrott, Kabel, Entrümplung usw. ☎ 0177/4770577

Garten

1A-Gartenarbeit - Ihr Garten wächst über Ihren Kopf? Wir übernehmen ihre Gartenarbeiten. Bäume fällen, Hecken schneiden, Abbruch u. Demontage uvm. zu fairen Preisen. ☎ 0174/6004673

Gartenarbeiten, pflastern, Bäume, Hecken, Pallisaden, Terrassen, Einfahrt, usw. Arbeiten aller Art führt aus ☎ 0172/5357039

Gartenneugestaltung: Neuanlage von Hof/Gehweg- u. Terrassenflächen, Naturstein-Pflasterarbeiten, Hangbefestigung, Zaun-Neuanlage, Treppenbau, Rasenneuanlage. Günstig vom Fachmann ☎ 06255/718 www.galabau-meyer.com

Schaffrin GalaBau schafft Werte die wachsen! Gartengestaltung, Gartenpflege, Gehölzschnitt, Rollrasen, Beregnung, Pflaster, u.v.m. Meisterbetrieb ☎ 06158/915451

Übernehme Gartenarbeiten
Bäume fällen, Rollrasen, Raseneinsaat, Hecken/Sträucherschnitt, Terrassen, Zaun, Palisaden, Treppen, Platten- u. Pflasterarbeiten (auch Ökopflaster), Randsteine verlegen, Sickergeruben, Alles nach Ihren Wünschen! Günstige Pauschalpreise! ☎ 176/78742016 www.gartengestaltung-sefcik.de

Verschiedenes

1 x Wagner Univerval Sprayer W 890 flexio, 1 x neuer Chefgrill (Gas) zu verkaufen. ☎ 06158/895400.

Geschenk, orig. Zeitung von jedem Tag, Jahrgangs-Weine von jedem Jahr 1900-2022.HISTORIA Tel. 0761-79027900 www.historia.net

Suche Soldatenfotos, Orden, Papiere, Bücher, Helme, Bekleidung, Säbel, Dolche, alte Taschenmesser, Militärspielzeug usw. Ankauf wie immer zu sehr fairen Preisen Ich freue mich über jeden Anruf ☎ 06245/995153

Er sucht Sie

Netter Er im besten Alter: Für dich? Wenn dich das Gefühl der Einsamkeit überwältigt, dann lösen wir dieses Problem gemeinsam im ersten Schritt telefonisch ☎ 0171-2143505

EINEN STRAUSS MAIGLÖCKCHEN + MEIN HERZ LEGE ICH DIR ZU FÜSSEN ! *DIREKTOR A . D. W I L H E L M* , 74 J und schon lange verwitwet, jetzt Privatier. Ich suche eine fröhliche, natürliche Dame, die mit mir zusammen nur noch Schönes erleben möchte, aber keine Hausfrau, denn versorgen kann ich mich auch selbst. Deshalb suche ich wieder eine Partnerin in meinem Alter, die noch mal Lust hat, was zu unternehmen und gemeinsam wieder Spaß zu haben. Eigentlich könnte ich mit meinem Leben ganz zufrieden sein, wenn ... ja, wenn mir nicht noch jemand an meiner Seite fehlen würde, und das möchte ich jetzt ändern. Wichtig sind Vertrauen, Ehrlichkeit und gegenseitiges Verständnis. Wenn Du einen ehrlichen Partner über pv suchst und Interesse hast, dann würde ich mich freuen, von dir zu hören, Tel. 0170 - 6113731

Suchen Sie eine liebevolle Begleitung für gemeinsame Unternehmungen und schöne Gespräche? Dann sind Sie bei mir genau richtig! Bin 81 Jahre / 180 cm groß, ARCHITEKT H A N S – G E O R G, und vom Alter her natürlich immer gefühlt viel, viel jünger als andere in meinem Alter. Als Privatier verfolge ich meine Interessen wie z. B. Konzerte und klassische Unterhaltung. Ich bin ein aktiver Mann und suche jemanden, der meine Interessen teilt. Ich liebe es, spazieren zu gehen, Ausflüge zu machen, Theater und Konzerte zu besuchen und einfach das Leben zu genießen. Gemeinsame Interessen sind mir dabei besonders wichtig. Wenn Sie also ebenfalls über pv auf der Suche nach einer liebevollen Begleitung sind, freue ich mich darauf, von Ihnen zu hören. Lassen Sie uns den Weg des Glücks zusammen mit Liebe zu Ende gehen, auch in getrennten Wohnungen, erst mal in Ruhe kennenlernen. Diese kleine Annonce schenkt uns vielleicht mehr, handy 01520-7866545. Ich würde mich freuen. Herzliche Grüße Hans-Georg.

JETZT REICHT ES ! SAG MAL, WO VERSTECKST DU DICH DENN ? *M A T T H I A S , 1.85 cm groß und 68 Jahre jung*, ganz alleinst., selbst. Unternehmer, jetzt lustiger Rentner. Ich bin ein charmanter, treuer, dynamischer Typ. Ich bin ein Mann, der sich fast alles leisten kann, doch mir fehlt das „Wichtigste", die Frau an meiner Seite, mit der ich glücklich werden u. viele schöne Dinge unternehmen möchte. Rufen Sie bitte gleich an, ☎ 0151 - 59897641 od. E-Mail an PV: MathiasBaum@wz-mail.de

Witwer ohne Anhang, NR u. NT, 75 Jahre alt. Suche auf diesem Wege eine liebe, treue Frau im Kreis Bergstraße od. vorderer Odenwald. ☎ 06251-77826

Sie sucht Ihn

Lydia, 77 J., aber mein Alter sieht man mir nicht an, bin schlank u. immer gepflegt. Ich koche vorzüglich, liebe die Natur u. suche einen aufrichtigen Mann bis ca. 86 J. Fassen Sie sich ein Herz u. rufen Sie üb. pv an, ich könnte Sie kurzerhand mit meinem Auto besuchen u. mich vorstellen. **Tel. 0176-34498648**

Rosalinde, 72 J., bin eine einsame Witwe, die wunderbar haushalten u. kochen kann. Habe eine schöne frauliche Figur, fahre gerne Auto, mag die häusl. Gemütlichkeit u. gemeinsame Fernsehabende. Das Alleinsein ist für mich unerträglich u. ich hoffe sehr, ein auch so einsamer Witwer ruft üb. pv an. **Tel. 0152-24910120**

Ich, Margot, 78 J., seit kurzem verwitwet, suche pv einen lieben, guten Witwer (Alter egal) hier aus der Region. Ich bin gepflegt, habe eine sehr schöne schlanke, frauliche Figur, mag die gemütliche Häuslichkeit, die Natur, bin lebensfroh, fleißig u. zärtlich und eine gute, sichere Autofahrerin. Wir könnten getrennt oder auch gern zusammenwohnen. **Tel. 06151 - 1014071**

Silvia 68 J., bin Witwe, 161 groß, schön u. jung geblieben, in den besten Jahren, ohne Anhang, bin gerne Frau u. sehne mich nach Liebe u. Zärtlichkeit, suche pv guten, anständigen Mann den ich gerne umsorgen u. verwöhnen möchte, auch bis 80 Jahre, mit mir hätten Sie es wirklich gut. **Tel. 0160 – 7047289**

***H E L E N E* , 60 J, ich bin eine schlanke, 160 cm kleine, liebevolle, verwitwete Frau mit einem guten Job als Buchhalterin, natürlich, zärtlich und bereit, zu Dir zu stehen. Gemeinsam schöne, spontane Sachen unternehmen, aber auch in ernsten Stunden zusammenstehen. Ich stehe mit meinen beiden langen Beinen im Leben, bin zärtlich, fantasievoll, erotisch, intelligent + lache gerne. Ich wünsche mir über pv einen ganz normalen Mann, ohne Starallüren oder Machogehabe, ich möchte Vertrauen und Verbundenheit mit Dir teilen und viel lachen. Du brauchst nur ein paar Gänseblümchen mitbringen ... Wenn Du wirklich frei bist und es ernst meinst, rufe bitte gleich an: tel. 0172-3707138, auch am WE oder E - Mail an: HeleneFarbenfroh@inserat-wz.de. Auf unser erstes Kennenlernwochenende freue ich mich schon jetzt.**

MEIN GRÖSSTER WUNSCH IST, DEIN GRÖSSTER WUNSCH ZU SEIN ! *Ich bin 66 Jahre, S O N J A.* Ich habe einen sicheren Job als Grundschullehrerin, Nerven aus Drahtseil und immer ein lustiges Lächeln auf den Lippen. Habe viel Zeit für uns und lebe in guten finanziellen Verhältnissen mit schö. Zuhause, Auto und Lust auf „Dich". Ich bin kompromissbereit, passe mich meistens an, sehe „super" aus mit toller, schlanker, sexy Figur, bin charmant und zu allen spontanen Ideen mit dir bereit. Ich möchte dir viel geben, ZUSAMMEN LACHEN UND WEINEN ... ZUSAMMEN TRÄUMEN UND KÜSSEN ... ZUSAMMEN KUSCHELN UND FERNSEHEN. Wie wäre es, wenn wir durch den Frühlingswald spazieren und uns kennenlernen? Deshalb wünsche ich mir so sehr den richtigen Anruf, auf meine erste Anzeige hat sich nämlich niemand gemeldet, pv handy ☎ **0172 - 3712035** ☎ **od. E-Mail an SonjaSonne@wz-mail.de. Bis gleich!**

***Hmm ... Was schreibt man so, bin ganz aufgeregt ... OKAY mein Name ist K A R I N* , ich zähle 70 Jahre und bin mit 165 cm nicht die Größte, bin verwitwet und mag die Welt – Sonne – Strand und kleine Reisen. Habe schö. Haus hier in der Umgebung, Auto, das zu Dir findet. Ich bin witzig, ein offener Typ u. wesentlich jünger aussehend, schöne schlanke Figur, mache Gymnastik, tanze gerne, und koche ganz gut. Ich wünsche mir über pv einen Mann, der Zärtlichkeit und Harmonie schätzt und über meine Witze lacht, doch auch in trüben Stunden bin ich bei Dir. Bitte rufe jetzt gleich an: handy 01522 - 6954734.**

Ich, weiblich, 1942 geboren, also 80 Jahre jung, seit 2018 verwitwet, schlanke Figur und mein Name ist MARION. Ich wohne hier in der Region und bin schon viel zu lange alleine und das möchte ich jetzt ändern. Für mich ist das Zwischenmenschliche wichtig, dass wir einfach harmonieren, und dazu möchte ich gerne meinen Anteil geben. Ich kann sehr gut kochen, backen und Klavier spielen. Mit einem Mann alles teilen zu können ist eine Vorstellung, von der ich glaubte, sie bleibt für immer ein Traum. Bitte lass meinen Traum nicht platzen und wähle pv handy **☎ 0151 – 68535162 ☎ Dankeschön**

DASS DIE LIEBE NIE VERGEHT ... DASS ES IMMER WIEDER WUNDER GIBT ... DASS DU ANRUFST ...
***H I L D E* , 75 J / 158 cm groß. Ich bin sehr kreativ, gestalte und schmücke gerne, wenn dein Zuhause also etwas Abwechslung braucht, dekoriere ich bei Dir und wir fühlen uns bei einem Essen wohl. Bin eine sympathische, gut situierte liebevolle Frau mit schlanker Figur und schon ganz attraktiv. Bin humorvoll, herzlich und zuverlässig, eine Frau, die ihren Partner zärtlich umsorgt und Sie glücklich machen möchte. Ich wünsche mir, Liebe zu geben und zu finden, für ein herrliches Leben zu zweit und mit viel Verständnis für Dich. Wenn Sie gerne lachen, dürfen Sie gerne älter sein. Über einen pv Anruf würde ich mich sehr freuen, handy 0151 - 56196728. Bis dahin alles Liebe. Deine Hilde**

Kontakte

Dominante schlanke Tamara (53 J.) sucht einen gehorsamen, großzügigen Spielgefährten für erotische Treffen. ☎ 0172-4628456 nur Haus und Hotelbesuche.

Lust auf eine schöne, gefühlvolle Erotik-Massage für Sie durch ihn im besten Alter, Anmeldung unter: AB 0611-602243

Er sucht Sie. 46, NR, sucht eine sympathische Frau bis 46 für eine feste Beziehung. ☎0176 31122457

Tierwelt

Abby, (w), 8,5 J., 28 cm, 6 kg Ihr Besitzer ist verstorben. Abby ist eine sehr ruhige Hündin, sie will einfach in ihrem Körbchen kuscheln und viel schlafen. Mit anderen Hunden kommt sie gut klar. Hoffungsvolle Tierblicke e.V., ☎ 06068/4785493 oder 0162/2939838, www.htb-ev.de

Anna ist eine temperamentvolle junge Hündin. Sie ist stubenrein und läuft gut an der Leine. Keine Katzen und Kinder sollten schon größer sein. Sie ist geimpft, gechippt und kastriert. Ist ca. 1 Jahr alt, ca. 37 cm groß und wiegt 12 kg. Weitere Informationen unter Hoffungsvolle Tierblicke e.V., www.htb-ev.de, ☎ 06068 – 478 5493 oder 0162 - 2939838.

Enja ist eine liebe Hündin. Sie geht offen auf die Menschen zu. Auch mit anderen Hunden hat sie kein Problem. Enja ist geimpft, gechippt und kastriert. Ist 2 Jahre alt, ca. 38 cm groß und wiegt 7,5 kg. Weitere Infos unter Hoffungsvolle Tierblicke e.V., www.htb-ev.de, ☎ 06068 – 4785493 oder 0162 - 2939838.

Foxy (m, 06/22, blind) + Kasim (m, 07/22) suchen gemeinsames Zuhause in Wohnungshalt. mit gesichertem Balkon. Foxy kommt mit seiner Blindheit sehr gut zurecht. Arche Noah Teneriffa e.V., ☎ 06251/66117, info@archenoah.de, www.archenoah.de/vermittlung.

Jessie, 10 J., 49 cm, 16 kg Jessie ist es gewohnt als Einzelhund zu leben. Ihr Besitzer ist verstorben. Sie ist spielfreudig, hat einen fröhlichen Charakter und ist trotz ihres Alters immer noch aufgeweckt. Hoffungsvolle Tierblicke e.V., ☎ 06068 – 4785493 o. 0162 - 2939838, www.htb-ev.de

Max, Moritz und Malik (v.l.n.r.) (geb. 03/22) Die Schmusekater hoffen auf ein Zuhause zu dritt, in Wohnungshaltung mit gesichertem Balkon. Arche Noah Teneriffa e.V., ☎ 06251/66117, info@archenoah.de, www.archenoah.de/vermittlung.

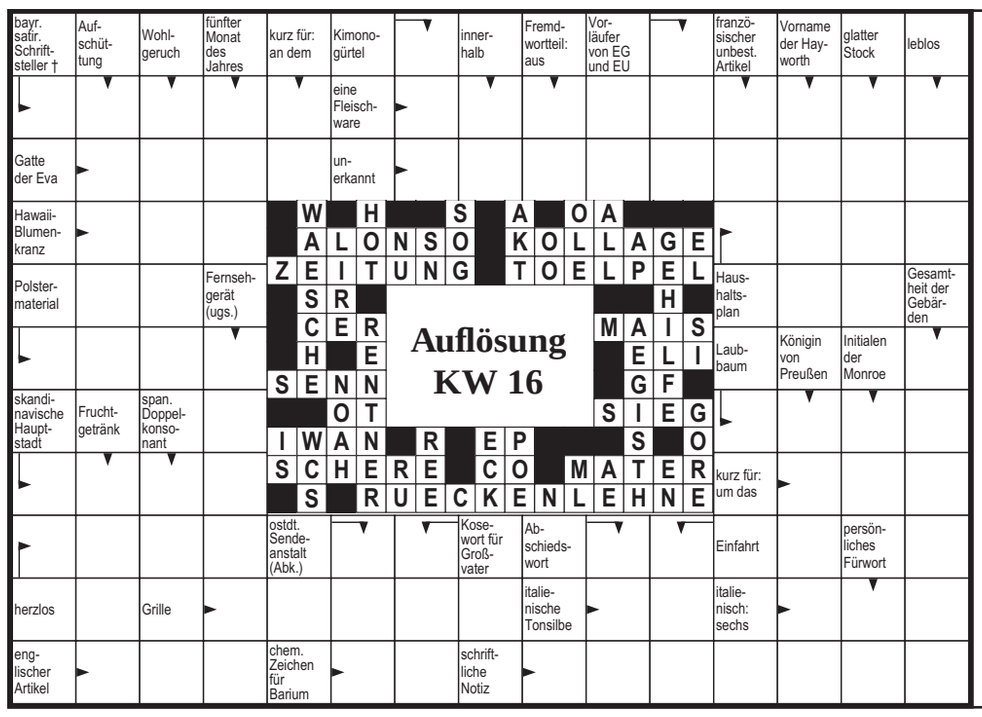

	5	1					9	4
		8	4	9	7			3
					1	7		
	2			4				8
			3		8			
8				5			3	
		5	6					
6			7	2	3	4		
4	1					3	6	

Sudoku-Spielregeln

- Füllen Sie das Raster mit den Zahlen von 1 bis 9
- In jeder Zeile und in jeder Spalte darf jede Zahl nur einmal vorkommen
- Zudem kommt in jedem 3x3-Feld jede Zahl nur einmal vor

6	9	1	5	8	2	7	3	4
4	3	5	6	7	9	1	8	2
8	7	2	3	4	1	5	9	6
5	2	3	4	1	6	8	7	9
9	8	6	7	5	3	2	4	1
7	1	4	2	9	8	3	6	5
3	5	9	8	2	4	6	1	7
1	6	7	9	3	5	4	2	8
2	4	8	1	6	7	9	5	3

Auf in den Mai

Anzeigensonderveröffentlichung

Savoir-vivre am Arbeitertag

Von Traditionen, Ritualen und Festen rund um den 1. Mai

(nic). Den„Tag der Arbeit“ nutzen viele Menschen in der Region traditionell gerne dazu, um eine entspannte Zeit mit Freunden oder der Familie zu verbringen. Besonders beliebt sind bei gutem Wetter Ausflüge, etwa mit dem Fahrrad, Wanderungen, Grillen oder einfach nur das gemütliche Beisammensein bei dem ein oder anderen alkoholischen oder auch nicht-alkoholischen Kaltgetränk.

Der Auftakt in diesen Tag wird vielerorts traditionell bereits am Vorabend mit einem „Tanz in den Mai“ gefeiert. Bei diesen Events kommen die Menschen an einem zentralen Punkt im Ort zusammen, um ein paar gesellige Stunden zu verbringen und gemeinsam zu tanzen und zu feiern.

Auch das Aufstellen eines Maibaums ist vielerorts eine Tradition zum Start in den fünften Monat des Jahres und den nahenden Sommer.

Foto: Pixabay

Diese Tradition geht ursprünglich auf die sogenannte „Walpurgisnacht“, wie die Nacht vom 30. April auf den 1. Mai auch bezeichnet wird, zurück. Beeinflusst durch alte Sagen und Geschichten entstand vor vielen hundert Jahren der Glaube, dass sich in dieser Nacht Hexen auf dem Brocken (im Volksmund auch „Blocksberg“ genannt) im Harz im heutigen Sachsen-Anhalt sowie anderen erhöhten Orten versammeln, um dort gemeinsam ein rituelles Fest zu feiern, bei dem sie, meist nackt, um ein großes Feuer tanzen.

Abgeleitet von diesem Glauben werden heutzutage mancherorts neben dem „Tanz in den Mai“ am Vorabend zum 1. Mai auch sogenannte „Maifeuer“ oder auch „Hexenfeuer“ entzündet.

Das Entzünden der Feuer geht, wie auch viele andere der alten Walpurgisriten, auf heidnische Bräuche zurück, die im Laufe der Zeit Einzug in das Volksbrauchtum hielten. So versuchte man neben den Feuern Haus und Hof etwa durch laute Geräusche, ausgelöst etwa durch Schüsse oder Peitschenhiebe, vor bösen Geistern zu schützen. Ein weiterer verbreiteter Brauch war das Aufstellen von Besen mit der Kehrseite nach oben.

Der Name Walpurgisnacht leitet sich von der heiligen Walburga, einer Äbtissin eines Nonnenklosters, die im 8. Jahrhundert in England gelebt haben soll, ab. Die Verbindung zum 1. Mai kam durch den Tag ihrer Heiligsprechung für ihr zugeschriebene Wundertaten, angeblich an einem 1. Mai im 9. Jahrhundert, auf. Daraufhin verbreitete sich bis ins Mittelalter der 1. Mai als Gedenktag zu Ehren ihres Namens, weshalb die Nacht zu diesem Tag heute auch Walpurgisnacht genannt wird. Assoziationen zwischen dem Namen Walpurgas und den Hexen oder anderen dunklen Mächten ergaben sich erst später durch Literatur aus dem 15. und 16. Jahrhundert, in der über sogenannte „Hexensabbate“ spekuliert wurde, bei denen es sich um geheime nächtliche Treffen von Hexen an abgelegenen Orten gehandelt haben soll.

Populär wurde der Begriff Walpurgisnacht ab dem Beginn des 19. Jahrhunderts vor allem durch die „Walpurgisnachtszene“ in Goethes erstem Teil von „Faust“, in der Mephisto und Faust am Blocksberg umherwandeln und sich dort unter das wilde Treiben der Hexen mischen.

Der früher verbreitete Aberglaube rund um die Walpurgisnacht wurde seit Goethe längst widerlegt. Heutzutage werden die Feiern zum Auftakt in den fünften Jahresmonat zumeist einfach als gute Gelegenheiten zum zwanglosen Feiern und Entspannen angesehen. Egal ob man nun tanzen geht oder etwas anderes vorhat: Gelegenheiten zum Zerstreuen in der Region gibt es genug. An der Bergstraße findet etwa wieder die beliebte Weinlagenwanderung statt, zu der man sowohl aus Zwingenberg, aus Heppenheim oder auch einfach zwischendurch auf einem Teilstück, problemlos aufbrechen kann. Neben schönen Ausblicken gibt es dort auf der Strecke auch viel Kulinarisches zu genießen.

KGV im Münchsbruch e.V.

lädt ein zur

Feier am 1. Mai

ab 11.00 Uhr

Für Speisen, Getränke, Kaffee und Kuchen ist gesorgt.

01 05 23

10ER BORSCH VUM ZÖLLERHANNES

AB 10:00 UHR

ESSEN & TRINKEN VOR ORT

BRUNNENGALERIE AM BRUNNENHÄUSCHEN

10er_borsch_vum_zoellerhannes

Am 1. Mai

zu den

Angelteichen

Griesheim, Im Münchsbruch

Himmelfahrt, 18. Mai

Backfisch im Bierteig

Calamares · Fischweck

Bratwurst · Pommes

Bier · Wein · Prosecco-Spritz

Am besten mit dem Fahrrad!

BIERGARTEN NICKELSMÜHLE

Am 1. Mai wird angegrillt

ab 12 Uhr, mit dem Blasorchester „Die Annern“

Inh. Pia & Grigorios Xenakis
Schneppenhäuser Str. 49 | 64331 Weiterstadt
Telefon: 0 61 50 / 5 27 13 | www.nickelsmuehle.de

Gerstensaft unter Bäumen

Von der Lockwirkung des geselligen Biergartens

(red). Mal schlicht mit ein paar Bänken, mal idyllisch mit Bäumen: Genauso vielfältig wie die Gastronomie, stellen auch Biergärten oft ein facettenreiches Angebot dar. Der gastronomischen Phantasie in Sachen Außenterrassen sind keine Grenzen gesetzt: Man findet sie über den Dächern der Stadt, in bester Innenstadtlage, an den bekanntesten Ausflugszielen der Region oder versteckt an einem See. Sie alle haben eins gemeinsam: Unter blauem Himmel werden sie zum genussvollen Freizeitvergnügen.

An lauen Sommerabenden findet man in ihnen kaum ein freies Plätzchen, sie sind bei den Bundesbürgern beliebter denn je. „Die Zahl der Biergärten in Deutschland nimmt immer weiter zu. Seit der Jahrtausendwende dürfte sich die Anzahl in etwa verdreifacht haben“, schätzt Ulrich Biene von einer großen deutschen Brauerei. Die Nachfrage an Sitzplätzen unter freiem Himmel steige spätestens dann an, wenn das Thermometer die 20-Grad-Schwelle genommen habe. Bundesweit dürften heute deutlich über 75.000 Betriebsstätten ein Angebot präsentieren, das man im weitesten Sinn als Biergarten bezeichnen kann, von der Außenterrasse bis hin zu den sonnendurchfluteten Strandbars. Diese befinden sich meist mitten in der City, sind Attraktionen für Einheimische und Touristen und sorgen für „gechillte“ Urlaubsstimmung mit Sand zwischen den Zehen. „Den Biergärten kommt vor allem auch zugute, dass die Open-Air-Öffnungszeiten vielerorts liberalisiert wurden, in Großstädten wie Hamburg oder Berlin ist Sperrstunde ohnehin ein Fremdwort“, so Biene. Ein Sommer ohne Biergarten ist für die Bundesbürger heute also undenkbar.

Ihren Ursprung fand die Biergartenkultur bereits im 16. Jahrhundert, in Bayern. 1539 legte die bayerische Brauordnung fest, dass nur zwischen Ende September und Ende April gebraut werden dürfe. Kein Bier im Sommer – das konnten sich die Menschen auch damals nicht vorstellen. Deshalb legten die Brauer Bierkeller an, um das im März und April gebraute Bier den Sommer über in kühler Umgebung lagern zu können. Zum Schutz vor der Sonne pflanzte man schattenspendende Kastanien- oder Lindenbäume an. Irgendwann wurde das ausgeschenkte Bier dann sofort unter den Bäumen getrunken: Der Biergarten war geboren.

Im Schatten von Linden und Kastanien lässt es sich im Biergarten gut genießen.

Foto: Pixabay

Auf geht's zum Blütenfest!

Am 1. Mai, von 11 bis 18 Uhr, auf dem OGV-Gelände in der Rückgasse.

Livemusik vom Blasmusikverein

Kaffee & Kuchen – Speisen & Getränke

frische Zitronenlimo & vegane Bratwurst

Grohe-Bier

Wir freuen uns auf einen tollen Tag mit unseren Gästen!

Obst- und Gartenbauverein 1888 Griesheim e.V.

1. MAI-FEIER

ab 10 Uhr

Modellflugplatz Griesheim

Für das leibliche Wohl ist bestens gesorgt!

Modellfliegerclub Griesheim

PFERDEZUCHTVEREIN ODENWALD / STARKENBURG e.V.
www.odw-pferde.eu

REIT U. FAHRVEREIN GRIESHEIM 1928 e.V.

Zucht & Sport

Samstag
29.04. Dressur- und Springprüfungen
09.00 Uhr Dressur
ab 10.00 Uhr Springen

Sonntag
30.04. Dressur- und Springprüfungen
ab 09.00 Uhr PSJ Cup

Montag
01.05. Mai-Turnier
ab 09.00 Uhr bis ca. 18:00 Uhr: Jungpferdeprüfungen
ca. 11.00 Uhr Stuten- und Fohlenschau

Auf dem Gelände des
Reit- und Fahrvereins Griesheim 1928 e.V.

Eintritt frei

Wir freuen uns auf Ihren Besuch
Für Ihr leibliches Wohl ist bestens gesorgt.

Eintritt frei

Frühschoppen an allen Tagen

KFZ BAR ANKAUF
Alle Fahrzeuge
PKW's, Busse, Geländewagen, Wohnmobile, Wohnwagen, Oldtimer, Traktoren, Bagger. Alles anbieten!
(Baujahr, km, Zustand egal). Sofort Bargeld! Jederzeit erreichbar.
06158 - 6086988
0173 - 3087449

KAUFE AUTOS
PKW, Busse, LKW, Geländewagen, Wohnwagen/-mobile, Traktoren, Bagger, auch mit Mängeln. Zustand egal.
Bitte alles anbieten, zahle bar und fair.
24 Stunden erreichbar!
06157/9168006
0177/3105303

SUCHE FAHRZEUGE
PKW´s, Busse, Geländewagen, Wohnmobilie etc. für Export, Zustand egal, zahle Höchstpreise - sofort Bargeld, bitte alles anbieten, jederzeit erreichbar.
0151/71872306
Tel.: 06258/5089921

Hessentag braucht Mehrbetrag

Kosten für das Landesfest steigen stark – Stadtverordnete entscheiden

Pfungstadt (mw). Vom Deostick bis zum Kraftfahrzeug – vieles ist teurer geworden in den zurückliegenden Monaten. In diese inflationäre Kette reiht sich nun auch der Hessentag in Pfungstadt ein. Das nahende Landesfest im Juni wird mindestens 1,9 Millionen Euro teurer als bisher geplant, wie Bürgermeister Patrick Koch vergangene Woche im Gespräch mitgeteilt hat. Er selbst sei am Donnerstagabend, 13. April, von der „Arbeitsgemeinschaft Projektsteuerung Hessentag" informiert worden, dass die 2021 kalkulierten 8,7 Millionen Euro Gesamtbudget nicht ausreichen und nun rund 10,5 Millionen Euro benötigt würden, um die rund 60 Ausschreibungen rund um das Großereignis beauftragen und bedienen zu können.

Der Umzug zum Hessentag, hier bei der 2014er-Ausgabe in Bensheim, ist eines der vom Land geförderten Kernmodule. Ob der Zuschuss aus Wiesbaden für Pfungstadt erhöht wird, darüber wird nach dem Großereignis diskutiert. *Foto: Archiv*

Öffnet Wiesbaden das Portemonaie?

Für den Mehrbetrag muss die Stadt Pfungstadt zunächst in Vorlage treten. Ob das Land möglicherweise seinen Zuschuss erhöht – derzeit sind zwei Millionen Euro Förderung für die fünf sogenannten Kernmodule „Treffpunkt Hessen" (Landesausstellung), Sonderausstellung „Natur auf der Spur", Festzelt, Umzug und ausreichend Parkplätze veranschlagt – klärt sich erst nach der zehntägigen Feier. Dann, wenn abgerechnet wird. „Wir werden mit dem Land sprechen und uns für eine faire Kostenverteilung einsetzen", sagt Bürgermeister Koch.

Stadtverordnete in der Zwickmühle

Bis dahin müssen nach Aussage des Rathauschefs allerdings die Stadtverordneten positiv darüber bescheiden, die benötigten 1,9 Millionen Euro freizugeben. Tun sie das nicht, dann drohe eine Absage nur wenige Wochen vor dem Start. „Die Mehrkosten sind ärgerlich, aber kein Genickbruch", sagt Koch. Die Entscheidung für und wider einer Budgeterhöhung folgt am heutigen Mittwoch, 26. April, ab 19 Uhr auf einer Sondersitzung der Stadtverordnetenversammlung. Ohne zusätzliches Geld könnten keine Ausschreibungen bedient werden – was aktuell bereits der Fall sei – und somit bliebe nur das Ende aller Festträume, so die vom Bürgermeister im Gespräch skizzierte Ereignisfolge. Ministerpräsident Boris Rhein (CDU) sagte im Rundfunk vergangene Woche jedoch, der Hessentag werden auf jeden Fall stattfinden.

Ein Ende jetzt käme Pfungstadt teuer

Eine Absage hätte nach aktuellem Stand immense finanzielle Auswirkungen negativer Art, wie es auch in einer Beschlussvorlage des Magistrats für die Stadtverordnetenversammlung heißt. Höhere Gewalt komme demnach als Grund für ein Aus nicht infrage, ebensowenig wie die auslaufende Corona-Pandemie. Deswegen wären alle bisher erteilten Aufträge und unterzeichneten Verträge mit entsprechenden Ersatzansprüchen verbunden. Zudem gäbe es keine eingeplanten Einnahmen und keine Mittel aus der Sponsorenwerbung. Der Magistrat schätzt alleine die Aufwendungen für eine Absage der Konzerte in Arena und Festzelt, verbunden mit der beauftragten Technik, auf einen siebenstelligen Betrag.

Teure Technik, teures Personal

Als Kostentreiber gibt Bürgermeister Koch unter anderem die aktuelle Lage der Veranstaltungsbranche an, Zelte, Sanitäranlagen, Bühnen oder temporäre Strom- und Datentechnik seien gerade Mangelware und entsprechend hoch eingepreist. Zudem konkurrierten im Gesamtzeitrum des Hessentags, inklusive Auf- und Abbau, insgesamt 34 Großveranstaltungen bundesweit miteinander. Daher sei der Wettbewerb eingeschränkt und viele Unternehmen hätten aus Kapazitätsgründen gar kein Angebot für Pfungstadt abgegeben. Weiterhin macht der Rathauschef eine Kostenexplosion beim Personalaufwand, etwa im Ordnungs- oder Sanitätsdienst, aus. Gründe: mehr Mindestlohn und Tariferhöhungen. Rettungswägen müssten per Gesetz mit besser ausgebildeten MitarbeiterInnen besetzt sein, ehrenamtliche HelferInnen seien zu wenige verfügbar.

Man rechnet mit der Hessenkasse

Decken will die Stadt die 1,9 Millionen Euro mehr für den Hessentag mit 2022 nicht abgerufenen Mitteln aus der „Hessenkasse", einen Programm des hessischen Finanzministeriums und der „WI-Bank". Dort heißt es, die Gelder dienten der „Entschuldung hessischer Kommunen von Kassenkrediten und der Förderung kommunaler Investitionen". Ob das Ausrichten eines Landesfests damit förderfähig ist, muss noch endgültig geklärt werden. „Dass ein Hessentag teurer wird als gedacht ist nicht ungewöhnlich", sagt Patrick Koch, „doch glücklich bin ich damit nicht."

Minus-Tradition und ein Versprechen

Defizite in der Endabrechnung der Landesfeste waren bei Hessentagsausrichtern in der Vergangenheit die Regel. Bensheim hatte 2014 rund fünf Millionen Euro Minus zu verbuchen, in Rüsselsheim 2017 waren es rund 3,7 Millionen.
In einem Radio-Interview bezeichnete Ministerpräsident Rhein Kostensteigerungen im Zusammenhang mit Hessentagen als „bedauerlicherweise keine Ausnahme". Man wolle mit den Verantwortlichen vor Ort erörtern, wo das Land unterstützen könne. Pfungstadts Glück könnte sein, dass im Oktober Landtagswahlen sind und sich die Koalition im Landtag auf der Suche nach Wählergunst möglicherweise spendabler gibt als inmitten einer Legislaturperiode.

Neue Tonnen im Kreis

Kreis (red). Der Zweckverband Abfall- und Wertstoffeinsammlung für den Landkreis Darmstadt-Dieburg (ZAW) führt ab Dienstag, 2. Mai neue Abfallgefäße beziehungsweise Tonnen in den Einheiten 120 Liter und 240 Liter im gesamten Verbandsgebiet ein. Das teilt der Landkreis in einer Pressemeldung mit.
Die neuen Abfallgefäße bestünden zu über 90 Prozent aus Recyclat, also aus wiederverwendeten Kunststoffen. Der ZAW trage damit zur Ressourceneinsparung ganz im Sinne einer Kreislaufwirtschaft bei, heißt es in der Mitteilung des Kreises. Gegenüber der Verwendung von Neumaterial würden zudem Energie und CO2 eingespart.
Auch optisch ändern sich die ZAW-Abfallgefäße. Die bisherigen Abfallgefäße beziehungsweise Tonnen für Bioabfall- und Altpapier, bisher vollständig in den Farben Grün und Blau, werden durch dunkelgraue Gefäße (Korpus und Deckel) ersetzt. Der Austausch der 300.000 Abfallgefäße und Tonnen erfolge nach und nach (beispielsweise beim Tonnentausch aufgrund von Verschleiß, Diebstahl). Die zurzeit im Einsatz befindlichen Abfallgefäße und Tonnen blieben erhalten. Die Kennzeichnung der neuen Abfallgefäße und Tonnen erfolgt dann mittels Aufkleber und Deckelclip, teilt der Kreis weiter mit.

JAHRES HAUPTVERSAMMLUNG!?
Laden Sie rechtzeitig Ihre Mitglieder ein.
Dem Satzungsauftrag Ihres Vereins werden Sie gerecht mit einer Anzeige in der Zeitung.
Telefon 06258/9336-0
info@plegge-medien.de
PLEGGE Medien Verlagsgesellschaft mbH

Zeitungsleser wissen mehr!

Auto Ankauf zu Höchstpreisen!
Wie viel ist mein Auto noch Wert?
EINFACH
Fairer Ankauf!
SICHER
Bestpreis Garantie!
Bei uns gilt das Motto „Wir kaufen jedes Auto".
JEDE MARKE • JEDES ALTER • JEDER ZUSTAND
Wir kaufen alle Marken und alle Modelle, Alter und Laufleistung sind dabei vollkommen egal.
PKW, Busse, Geländewagen, LKW, Wohnmobile, Cabrios, Oldtimer, Motorräder, Firmenfahrzeuge, Unfallwagen, Motorschaden, Getriebeschaden, auch ohne TÜV!
A.G. Automobile garantiert einen zuverlässigen, kompetenten und ordentlichen Autoankauf ohne jegliche Garantie- und Gewährleistungsansprüche zu absoluten Bestpreisen. Wir sind kein Versteigerungs- bzw. Bewertungsportal, die „Lockangebote" unterbreiten, sondern Ihr direkter Ansprechpartner ohne Zwischenhändler.
Ihr Fahrzeug wird pünktlich bei Ihnen ohne Kosten und Gebühren abgeholt und sofort bar bezahlt. Die Qualität unserer eigenen Arbeit und die Zufriedenheit unserer Kunden sind uns wichtig. Unsere Angebote sind für Sie immer kostenlos und unverbindlich!
Rufen Sie uns ganz einfach an.
Jederzeit erreichbar Montag bis Sonntag.
A.G. AUTOMOBILE
☎ 06157/8018572
Mobil: 0171/8181110
a.g.automobile1@web.de
Robert-Bosch-Straße 4
DE - 64319 Pfungstadt